ព្រះរាជាណាចក្រកម្ពុជា
ជាតិ សាសនា ព្រះមហាក្សត្រ

គណៈកម្មាធិការជាតិគ្រប់គ្រងគ្រោះមហន្តរាយ

ផែនការត្រៀមបម្រុងសម្រាប់ឆ្លើយតប
សង្គ្រោះបន្ទាន់គ្រោះមហន្តរាយទឹកជំនន់
ឆ្នាំ ២០២១

អារម្ភកថា

រាជរដ្ឋាភិបាលកម្ពុជាក្រោមការដឹកនាំរបស់ **សម្តេចអគ្គមហាសេនាបតីតេជោ ហ៊ុន សែន នាយករដ្ឋមន្ត្រីនៃព្រះរាជាណាចក្រកម្ពុជា** និងជាប្រធានគណៈកម្មាធិការជាតិគ្រប់គ្រងគ្រោះមហន្តរាយបានកំណត់ទិសដៅយុទ្ធសាស្ត្រ សម្រាប់ការគ្រប់គ្រងគ្រោះមហន្តរាយរបស់ប្រទេសកម្ពុជាសំដៅការពារ ការអភិវឌ្ឍ និងសុខុមាលភាពរបស់ប្រជាជន។

ព្រះរាជាណាចក្រកម្ពុជាត្រូវបានចាត់ទុកជាប្រទេសក្នុងចំណោមប្រទេសនានា ដែលងាយទទួលរងមុខសញ្ញាគ្រោះថ្នាក់ទឹកជំនន់នៅក្នុងតំបន់អាស៊ីអាគ្នេយ៍ ហើយគ្រោះមហន្តរាយទឹកជំនន់គឺតែងតែជួបប្រទះញឹកញាប់ធ្វើឱ្យមានការខូចខាត បាត់បង់មានទំហំធំជាងបើប្រៀបទៅនឹងមុខសញ្ញាគ្រោះថ្នាក់ដទៃដែលកើតមាននៅក្នុងប្រទេស។

ដោយពិចារណាអំពីបរិបទនៃការគ្រប់គ្រងគ្រោះមហន្តរាយទឹកជំនន់ និងអនុវត្តកិច្ចព្រមព្រៀងភាពជាដៃគូ ស្តីពីការអនុវត្តរួមគ្នាសម្រាប់ការគ្រប់គ្រងវិបត្តិ និងការកាត់បន្ថយហានិភ័យគ្រោះមហន្តរាយរវាងគណៈកម្មាធិការជាតិគ្រប់គ្រងគ្រោះមហន្តរាយ និងអង្គការកម្មវិធីស្បៀងអាហារពិភពលោក គឺបានរៀបចំផែនការត្រៀមបម្រុងឆ្លើយតបសង្គ្រោះបន្ទាន់គ្រោះមហន្តរាយទឹកជំនន់នេះឡើង ដែលជាផែនទីបង្ហាញផ្លូវសម្រាប់ប្រតិបត្តិពេលមានគ្រោះមហន្តរាយទឹកជំនន់កើតឡើង។

គោលបំណងនៃផែនការនេះគឺ ការកំណត់ត្រៀមទុកជាស្រេចនូវយន្តការ និងធនធានរបស់ស្ថាប័នគិតទាំងកម្លាំងមនុស្ស សម្ភារៈ មធ្យោបាយគ្រប់ប្រភេទ ការផ្តល់ជំនួយសង្គ្រោះបន្ទាន់។ល។ ឱ្យសមស្របទៅនឹងតម្រូវការប្រជាជនរងគ្រោះដោយគ្រោះទឹកជំនន់ ពិសេសក្រុមងាយរងគ្រោះ ស្ត្រី កុមារ ចាស់ជរា ជនមានពិការភាព និងអ្នកទីទ័លក្រ ទទួលបាននូវសេវាសុខភាព ទឹកស្អាត អនាម័យ ជម្រកស្នាក់នៅបណ្តោះអាសន្ន ការអប់រំ ការការពារ និងស្បៀងអាហារ។ ព្រមជាមួយនេះក៏បានផ្តោតសំខាន់ទៅលើរបៀបចាត់ចែង ភ្ជាប់ទំនាក់ទំនងបញ្ជាការគ្រប់គ្រង ការប្រតិបត្តិ ការគាំទ្រ និងដំណោះស្រាយ។

មេរៀនដែលទទួលបានពីការអនុវត្តកន្លងមកបញ្ជាក់ថា ការគ្រប់គ្រងគ្រោះមហន្តរាយពុំមានស្ថាប័នណាមួយឯកឯងធ្វើបានឡើយគឺ ត្រូវការចាំបាច់ពីគ្រប់អ្នកពាក់ព័ន្ធទាំងអស់ចូលរួម ដែលត្រូវចាត់ទុកថាជាការងារយើងទាំងអស់គ្នាទើបសម្រេចបាន។ យើងខ្ញុំសង្ឃឹមថាក្រសួងស្ថាប័ន អង្គការពាក់ព័ន្ធជាតិ និងអន្តរជាតិ និងអ្នកពាក់ព័ន្ធនឹងធ្វើការជាមួយគ្នាតាមយុទ្ធសាស្ត្រនៃផែនការដោយរលូន និងការទទួលខុសត្រូវដែលជាកម្លាំងមិនអាចខ្វះបាន។

គួរបញ្ជាក់ផងដែរថាការធ្វើបច្ចុប្បន្នកម្មជារៀងរាល់ឆ្នាំ ផែនការត្រៀមបម្រុងសម្រាប់ឆ្លើយតបសង្គ្រោះបន្ទាន់គ្រោះមហន្តរាយទឹកជំនន់នេះគឺសំដៅសមស្របទៅនឹងស្ថានភាព នៃចរិតលក្ខណៈមុខ

សញ្ញាគ្រោះថ្នាក់ទឹកជំនន់ សមត្ថភាពក្នុងការទប់ទល់ និងដោះស្រាយសម្រាប់ឆ្លើយតបសង្គ្រោះបន្ទាន់មានប្រសិទ្ធភាពខ្ពស់។

យើងខ្ញុំសូមថ្លែងអំណរគុណយ៉ាងជ្រាលជ្រៅដល់គ្រប់ក្រសួង ស្ថាប័ន រដ្ឋបាល រាជធានី-ខេត្ត អង្គការជាតិ អន្តរជាតិ និងភ្នាក់ងារសហប្រជាជាតិទាំងអស់ ដែលបានចូលរួមសហការធ្វើបច្ចុប្បន្នភាពផែនការត្រៀមបម្រុងសម្រាប់ឆ្លើយតបសង្គ្រោះបន្ទាន់គ្រោះមហន្តរាយទឹកជំនន់ ឆ្នាំ២០២១ នេះឡើង។

ថ្ងៃ ពុធ ៤ រោច ខែបឋមាសាឍ ឆ្នាំឆ្លូវ ត្រីស័ក ព.ស.២៥៦៥

រាជធានីភ្នំពេញ ថ្ងៃទី ២៨ ខែ កក្កដា ឆ្នាំ២០២១

គណៈកម្មាធិការជាតិគ្រប់គ្រងគ្រោះមហន្តរាយ

អនុប្រធានទី១

នាយឧត្តមសេនីយ៍ គន់ គីម

មាតិការឿង

១. សារបាន 3

១.១. បរិបទទូទៅ 3

១.៣ កងកម្លាំង រុករក និងសង្គ្រោះថ្នាក់ជាតិ 4

១.៤. បទពិសោធន៍និងមេរៀនពីគ្រោះមហន្តរាយទឹកជំនន់ក្នុងពេល១០ឆ្នាំកន្លងមក 5

១.៥. ក្របខ័ណ្ឌគតិយុត្តិ និង យន្តការសម្របសម្រួលគ្រប់គ្រងគ្រោះមហន្តរាយ 5

១.៦. គោលបំណងនៃផែនការ 6

២. សេណារីយ៉ូ និងការតាមដានហានិភ័យគ្រោះមហន្តរាយទឹកជំនន់ 6

២.១. កត្តាប្រឈមនៃគ្រោះទឹកជំនន់ 6

២.២. កម្រិតសេណារីយ៉ូ 7

២.៣. ព័ត៌មានព្យាករណ៍ពីស្ថានភាពគ្រោះទឹកជំនន់ឆ្នាំ ២០២១ 9

២.៤. សេណារីយ៉ូ គ្រោះមហន្តរាយទឹកជំនន់ 9

៣. យុទ្ធសាស្ត្រឆ្លើយតប/ជម្រើសសម្រាប់ការអន្តរាគមន៍ 11

៣.១ គោលបំណង 11

៣.២ លទ្ធផលរំពឹងទុក 12

៣.៣. នីតិវិធីប្រតិបត្តិស្តង់ដារឆ្លើយតប សង្គ្រោះបន្ទាន់របស់ គ.ជ.គ.ម. 12

៣.៣.១ លក្ខណៈវិនិច្ឆ័យសម្រាប់ការចាប់ផ្តើមអនុវត្តនីតិវិធីប្រតិបត្តិស្តង់ដាតាមដំណាក់កាល 13

៣.៣.១.១ ដំណាក់កាលប្រកាសអាសន្ន/ត្រៀមរៀបចំ 13

៣.៣.១.២ ដំណាក់កាលឆ្លើយតបសង្គ្រោះបន្ទាន់គ្រោះមហន្តរាយទឹកជំនន់កម្រិតជាតិ 13

៣.៣.១.៣. ដំណាក់កាលបិទបញ្ចប់ប្រតិបត្តិការឆ្លើយតបសង្គ្រោះបន្ទាន់ 14

៣.៤. ការអនុវត្តដំណាក់កាលនីមួយៗនៃនីតិវិធីប្រតិបត្តិស្តង់ដា គ.ជ.គ.ម. 14

៣.៤.១. ដំណាក់កាលប្រកាសអាសន្ន/ត្រៀមរៀបចំ (មុនពេលទឹកជំនន់) 14

៣.៤.២. ដំណាក់កាលឆ្លើយតប សង្គ្រោះបន្ទាន់គ្រោះមហន្តរាយទឹកជំនន់ 17

៣.៤.៣. ដំណាក់កាលបិទបញ្ចប់ប្រតិបត្តិការ ឆ្លើយតបសង្គ្រោះបន្ទាន់ 20

៣.៥. ការឆ្លើយតបតាមវិស័យ 21

៣.៥.១. វិស័យស្បៀងអាហារ និងអាហារូបត្ថម្ភ 21

៣.៥.២. វិស័យជម្រក 22

៣.៥.៣. វិស័យសុខភាព 24

៣.៥.៤. វិស័យទឹកស្អាត និងអនាម័យ.....25

៣.៥.៥ វិស័យការពារ រុករកនិងសង្គ្រោះ.....27

៣.៥.៦. វិស័យអប់រំ.....28

៤. ធនធានត្រៀមបម្រុងឆ្លើយតបគ្រោះមហន្តរាយទឹកជំនន់.....30

៤.១. ធនធានដែលមានស្រាប់.....30

៤.២. ធនធានដែលអាចកៀរគរបាន.....30

៤.៣. ទីទួលសុវត្ថិភាព.....30

៥. យន្តការសម្របសម្រួលឆ្លើយតបសង្គ្រោះបន្ទាន់គ្រោះមហន្តរាយទឹកជំនន់ជាមួយស្ថាប័នពាក់ព័ន្ធ.....31

៦. ឧបសម្ព័ន្ធ.....32

ឧបសម្ព័ន្ធទី១៖ រចនាសម្ព័ន្ធក្រុមការងារប្រតិបត្តិឆ្លើយតបគ្រោះមហន្តរាយនិងការទទួលខុសត្រូវតាមផ្នែក.....33

ឧបសម្ព័ន្ធ២៖ វេទិកា និងបណ្តាញការងារគ្រប់គ្រងគ្រោះមហន្តរាយ.....36

ឧបសម្ព័ន្ធទី៣៖ សេចក្តីសម្រេចស្តីពីការបង្កើតក្រុមការងារសម្របសម្រួលការគ្រប់គ្រងគ្រោះមហន្តរាយ និងក្រុមការងារអន្តរាគមន៍ប្រតិបត្តិការរុករកនិងសង្គ្រោះគ្រោះមហន្តរាយរបស់ គ.ជ.គ.ម......37

ឧបសម្ព័ន្ធទី ៤៖ បញ្ជីរាយនាមថ្នាក់ដឹកនាំគណៈកម្មាធិការជាតិគ្រប់គ្រងគ្រោះមហន្តរាយ.....42

ឧបសម្ព័ន្ធទី ៥៖ បញ្ជីរាយនាម គគមខ រាជធានី ខេត្ត ទាំង២៥.....43

ឧបសម្ព័ន្ធទី ៦៖ បញ្ជីរាយនាមមន្ត្រីទទួលបន្ទុកលេខាធិការដ្ឋានគ្រប់គ្រងគ្រោះមហន្តរាយក្រសួង/ស្ថាប័ននានា.....48

ឧបសម្ព័ន្ធទី ៧៖ បញ្ជីរាយនាមភ្នាក់ងារអង្គការដៃគូអភិវឌ្ឍន៍ជាតិ និងអន្តរជាតិដែលពាក់ព័ន្ធ.....52

ឧបសម្ព័ន្ធទី ៨៖ បញ្ជីឈ្មោះសហគ្រាស និង សិប្បកម្ម.....59

ឯកសារយោង.....62

១. សារបាន

១.១. បរិបទទូទៅ

ព្រះរាជាណាចក្រកម្ពុជា ជាប្រទេសមួយក្នុងចំណោមប្រទេសនៅអាស៊ីអាគ្នេយ៍ដែលរងគ្រោះ ដោយសារមុខសញ្ញាគ្រោះថ្នាក់ធម្មជាតិរួមមាន ទឹកជំនន់ រាំងស្ងួត ខ្យល់ព្យុះ ខ្យល់កន្ត្រាក់ រន្ទះបាញ់ ។ល។ ឥទ្ធិពលនៃការប្រែប្រួលអាកាសធាតុក៏ជាកត្តាជំរុញ ឱ្យមុខសញ្ញាគ្រោះថ្នាក់ទាំងនោះឱ្យកាន់តែកើនឡើងនូវភាពញឹកញាប់ និងផលប៉ះពាល់ថែមមួយកម្រិតទៀត ។

ប្រជាជនកម្ពុជាភាគច្រើន ជាកសិករមានមុខរបរចិញ្ចឹមជីវិតដោយពឹងអាស្រ័យលើការដាំដុះនិងការនេសាទ។ ក្នុងបរិបទនៃការប្រែប្រួលអាកាសធាតុ ភាពងាយរងគ្រោះរបស់ប្រជាជនកាន់តែកើនឡើងក្នុងកម្រិតខ្ពស់គួរឱ្យព្រួយបារម្ភ ដែលទាមទារឱ្យមានផែនការត្រៀមបម្រុងសម្រាប់ឆ្លើយតបដែលមានប្រសិទ្ធភាពខ្ពស់។

តាមរយៈការប្រមូលព័ត៌មានទាក់ទងនឹងមុខសញ្ញាគ្រោះថ្នាក់ ភាពងាយរងគ្រោះ នៅទីតាំងខេត្តក្រុងចំនួន ២៤ (មិនបានរាប់បញ្ចូលរាជធានីភ្នំពេញ) និងសិក្ខាសាលាវិភាគអំពីកម្រិតហានិភ័យគ្រោះមហន្តរាយដែលបានធ្វើឡើងដោយគណៈកម្មាធិការជាតិគ្រប់គ្រងគ្រោះមហន្តរាយ និងគណៈកម្មាធិការគ្រប់គ្រងគ្រោះមហន្តរាយរាជធានី-ខេត្ត នៅថ្ងៃទី ២១-២២ ខែ ឧសភា ឆ្នាំ ២០២០ នៅទីរួមខេត្តកំពង់ស្ពឺ បានបង្ហាញថាគ្រោះមហន្តរាយដែលតែងតែកើតឡើងគួរឱ្យបារម្ភជាងគេនោះគឺ ទឹកជំនន់ ដែលធ្វើឱ្យប៉ះពាល់ដល់អាយុជីវិតមនុស្ស សត្វ ខូចខាតផ្ទះសម្បែង ទ្រព្យសម្បត្តិ ផលដំណាំ ស្បៀង ហេដ្ឋារចនាសម្ព័ន្ធសំខាន់ៗ សាលារៀន និងវត្តអារាម ជាពិសេសបានធ្វើឱ្យប៉ះពាល់ដល់ការប្រកបមុខរបរចិញ្ចឹមជីវិតក៏ដូចជាប្រាក់ចំណូលផងដែរ ។ល។

រាជរដ្ឋាភិបាលបានយកចិត្តទុកដាក់ជាសំខាន់លើការកាត់បន្ថយហានិភ័យគ្រោះមហន្តរាយ ដោយការពារអាយុជីវិត ទ្រព្យសម្បត្តិ ជាមួយគ្នានោះគណៈកម្មាធិការជាតិគ្រប់គ្រងគ្រោះមហន្តរាយ ភ្នាក់ងារអភិវឌ្ឍន៍សហប្រជាជាតិ អង្គការជាតិ អង្គការអន្តរជាតិ សប្បុរសជន និងដៃគូអភិវឌ្ឍន៍ បានសហការគ្នាយ៉ាងជិតស្និទ្ធហើយបានអន្តរាគមន៍ឆ្លើយតប ពេលកើតមានគ្រោះមហន្តរាយម្តងៗ ជាក់ស្តែងគ្រោះទឹកជំនន់នាពេលកន្លងមក ។

ដោយផ្អែកលើការវិភាគអំពីកម្រិតហានិភ័យគ្រោះមហន្តរាយនៅក្នុងព្រះរាជាណាចក្រកម្ពុជា បានបង្ហាញថា ក្នុងចំណោមមុខសញ្ញាគ្រោះថ្នាក់និងគ្រោះមហន្តរាយដែលបានកើតឡើង ទឹកជំនន់ គឺមានកម្រិតហានិភ័យខ្ពស់ជាងគេដែលជាកត្តាជម្រុញឱ្យគណៈកម្មាធិការជាតិគ្រប់គ្រងគ្រោះមហន្តរាយ បានសម្រេចកំណត់អាទិភាពក្នុងការបង្កើតឡើងនូវផែនការត្រៀមបម្រុងសម្រាប់ឆ្លើយតប សង្គ្រោះបន្ទាន់គ្រោះមហន្តរាយទឹកជំនន់ ដើម្បីប្រើប្រាស់សម្រាប់ជាផែនទីបង្ហាញផ្លូវក្នុងការសម្រេចចិត្ត និងជាមូលដ្ឋានក្នុងការឆ្លើយតបសង្គ្រោះបន្ទាន់មួយឱ្យមានប្រសិទ្ធភាព និងអាចអនុវត្តបាន នៅពេលដែលគ្រោះមហន្តរាយទឹកជំនន់បានកើតឡើង។

ខាងក្រោមគឺជាស្ថានភាពទូទៅ និងផែនទីនៃមុខសញ្ញាគ្រោះថ្នាក់ទឹកជំនន់នៅក្នុងព្រះរាជាណាចក្រកម្ពុជា៖

- ចំនួនគ្រួសារសរុបអាចប៉ះពាល់ ៖១,៥៧០,៦១៩ គ្រួសារ
- ចំនួនគ្រួសារក្រីក្រសរុប ៖ ២៥៥,៥៨៩ គ្រួសារ
- ចំនួនរាជធានី-ខេត្តអាចប៉ះពាល់ ៖ ២៥
- បរិមាណផ្ទៃដីដំណាំស្រូវអាចប៉ះពាល់ ៖ ៨៦២,៨៩៤ ហិកតា
- ប្រវែងខ្សែផ្លូវជាតិចម្បងអាចប៉ះពាល់ ៖ ១៣៦,១៦៧ ម៉ែត្រ

- ប្រវែងខ្សែផ្លូវជាតិអាចប៉ះពាល់ ៖ ៧២,៦៥៦ ម៉ែត្រ
- ប្រវែងខ្សែផ្លូវខេត្តចម្បងអាចប៉ះពាល់ ៖ ១៣៥,៩១២ ម៉ែត្រ
- ប្រវែងខ្សែផ្លូវខេត្ត និងជនបទអាចប៉ះពាល់ ៖ ១,៥៥៩,២២ ម៉ែត្រ
- ចំនួនអណ្តូងតូចអាចប៉ះពាល់ ៖ ៤,២០៧ អណ្តូង
- ចំនួនសាលារៀនអាចប៉ះពាល់ ៖ ៥៩៦ ខ្នង

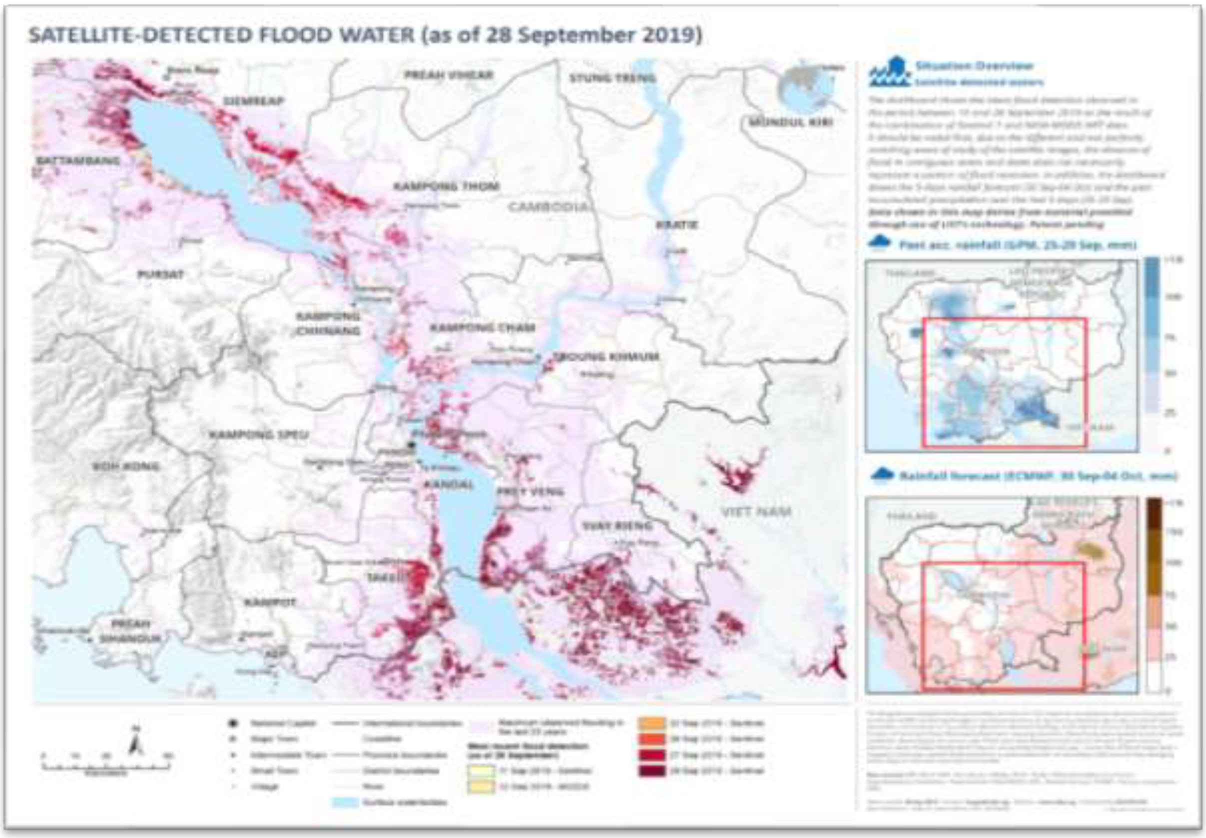

១.២ ប្រព័ន្ធស្បៀងបម្រុងថ្នាក់ជាតិ[1]

ដោយយោងលើអនុក្រឹត្យ ២១៨ អនក្រ បក ប្រព័ន្ធស្បៀងបម្រុងកម្ពុជា ២០១៦ ដែលបានរៀបចំ ឡើង ដោយរាជរដ្ឋាភិបាលនៃព្រះរាជាណាចក្រកម្ពុជា មានចំនួនបរិមាណដូចខាងក្រោម៖

- អង្ករ (អង្ករសុទ្ធ) ៖ ១០.០០០ តោន
- អង្ករ (រក្សាទុកជាថវិកា) ៖ ៦.០០០ តោន
- គ្រាប់ពូជស្រូវ ៖ ២.០០០ តោន
- គ្រាប់ពូជ (រក្សាទុកជាថវិកា) ៖ ១.០០០ តោន
- គ្រាប់ពូជបន្លែ ៖ ២៥ តោន

១.៣ កងកម្លាំង រុករក និងសង្គ្រោះថ្នាក់ជាតិ

កងកម្លាំងរុករក និងសង្គ្រោះដែលរៀបចំ បណ្តុះបណ្តាល និងបំពាក់នូវឧបករណ៍ បរិក្ខារ ដោយ គណៈកម្មាធិការជាតិគ្រប់គ្រងគ្រោះមហន្តរាយ មានចំនួនសរុប **១៦ កង** ដែលមានសមាជិកសរុបចំនួន

[1] អនុក្រឹត្យ ២១៨ អនក្រ បក ប្រព័ន្ធស្បៀងបម្រុងកម្ពុជា ២០១៦

១៩២០ រូប។ ខាងក្រោមនេះ គឺជាផែនទីបង្ហាញទីតាំងក្រុមកងរុករក និងសង្គ្រោះទាំង ១៦កង ដែលត្រៀមសម្រាប់សង្គ្រោះបន្ទាន់គ្រោះមហន្តរាយនៅក្នុងព្រះរាជាណាចក្រកម្ពុជា។

ផែនទីបង្ហាញពីកងប្រតិបត្តិការរុករក និងសង្គ្រោះគ្រោះមហន្តរាយរបស់ គ.ជ.គ.ម.

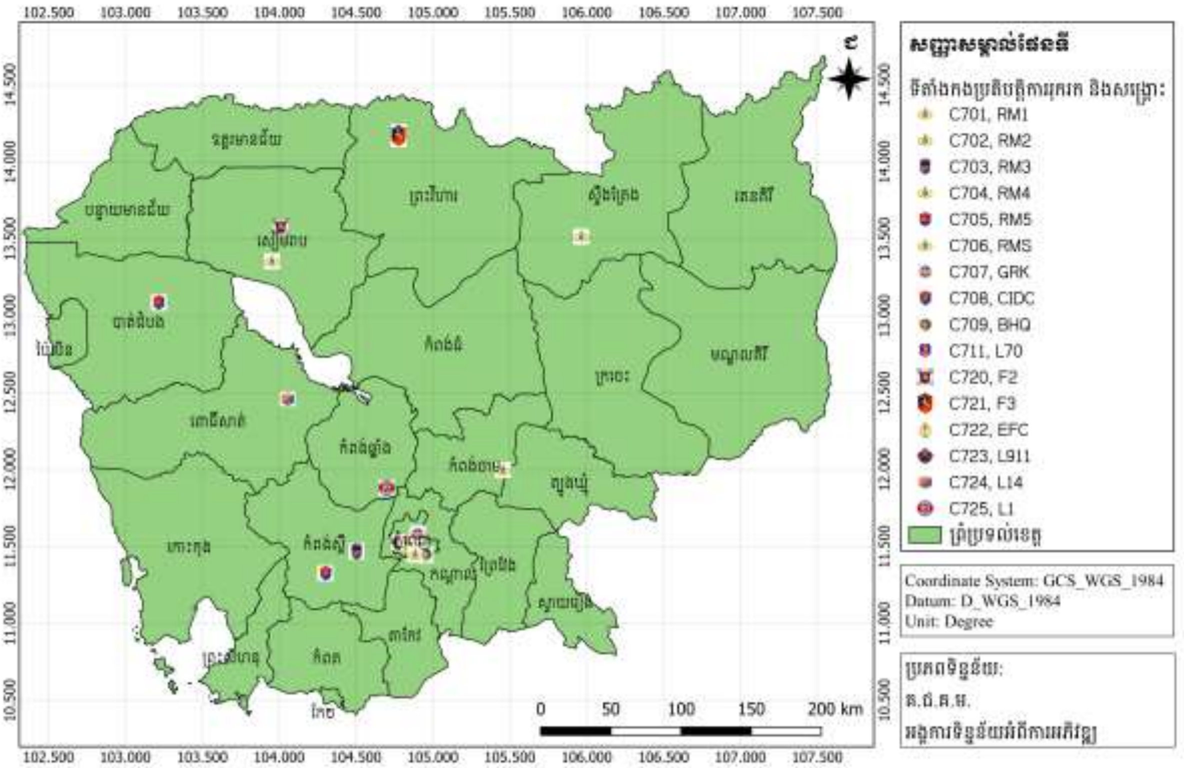

១.៤. បទពិសោធន៍និងមេរៀនពីគ្រោះមហន្តរាយទឹកជំនន់ក្នុងពេល១០ឆ្នាំកន្លងមក

ទសវត្សរ៍ចុងក្រោយនេះ ព្រះរាជាណាចក្រកម្ពុជាបានទទួលរងផលប៉ះពាល់យ៉ាងធ្ងន់ធ្ងរដោយសារគ្រោះទឹកជំនន់ ក្នុងឆ្នាំ ២០១១ ឆ្នាំ២០១៣ ឆ្នាំ២០១៨ និងឆ្នាំ ២០២០ ។ ផលប៉ះពាល់ទាំងនោះបានធ្វើឱ្យខូចខាតសម្បត្តិសាធារណៈ ហេដ្ឋារចនាសម្ព័ន្ធ កសិកម្ម ហើយប្រជាពលរដ្ឋរាប់លាននាក់ជួបការលំបាកក្នុងការប្រកបរបរចិញ្ចឹមជីវិត បាត់បង់ជម្រក និងធ្វើចំណាកស្រុកក្នុងករណីខ្លះ។

១.៥. ក្របខ័ណ្ឌគតិយុត្តិ និង យន្តការសម្របសម្រួលគ្រប់គ្រងគ្រោះមហន្តរាយ

- ច្បាប់ស្តីពីការគ្រប់គ្រងគ្រោះមហន្តរាយដែលប្រកាសឱ្យប្រើដោយព្រះរាជក្រមលេខនស/រកម/០៧១៥/០០៧ ចុះថ្ងៃទី១០ ខែកក្កដា ឆ្នាំ២០១៥។
- ផែនការថ្នាក់ជាតិស្តីពីការកាត់បន្ថយហានិភ័យគ្រោះមហន្តរាយ ឆ្នាំ ២០១៩ - ២០២៣
- យុទ្ធសាស្ត្រចតុកោណដំណាក់កាលទី៤ សម្រាប់នីតិកាលទី៦ នៃរដ្ឋសភា ផែនការយុទ្ធសាស្ត្រអភិវឌ្ឍន៍ជាតិ ២០១៩-២០២៣។ គោលការណ៍សំខាន់នៃការកាត់បន្ថយហានិភ័យគ្រោះមហន្តរាយ គឺ ប្រមូលផ្តុំការចូលរួមធ្វើសកម្មភាពឱ្យកាន់តែមានប្រសិទ្ធភាពថែមទៀត ដើម្បីការពារអាយុជីវិតប្រជាជន ជីវភាពរស់នៅ សុខភាព វប្បធម៌ គេហដ្ឋាន បរិស្ថាន ទ្រព្យសម្បត្តិ និងប្រព័ន្ធអេកូឡូស៊ីពីឥទ្ធិពលនៃមុខសញ្ញាគ្រោះថ្នាក់គ្រោះមហន្តរាយ
- ក្របខ័ណ្ឌការងារសេនដាយ សម្រាប់ការកាត់បន្ថយហានិភ័យគ្រោះមហន្តរាយ ២០១៥-២០៣០ ត្រូវបានអនុម័តនៅក្នុងសន្និសីទពិភពលោកលើកទី៣ នៃអង្គការសហប្រជាជាតិ នៅទីក្រុងសេនដាយ ខេត្តមីយ៉ាហ្គី ប្រទេសជប៉ុននាថ្ងៃទី១៨ ខែមីនា ឆ្នាំ២០១៥

- កិច្ចព្រមព្រៀងស្តីពីការប្រែប្រួលអាកាសធាតុនៅទីក្រុងប៉ារីស ឆ្នាំ២០១៥ ជាគោលការណ៍ណែនាំឱ្យប្រទេសនីមួយៗមានភារកិច្ចទទួលខុសត្រូវជាចម្បងដើម្បីការពារនិងកាត់បន្ថយហានិភ័យគ្រោះមហន្តរាយ រួមទាំងការ បន្សាំទៅនឹងការប្រែប្រួលអាកាសធាតុ តាមរយៈកិច្ចសហប្រតិបត្តិការទ្វេភាគី អន្តរជាតិ តំបន់ អនុតំបន់ និងឆ្លងដែន។
- កិច្ចព្រមព្រៀងអាស៊ានស្តីពីការគ្រប់គ្រងគ្រោះមហន្តរាយ និងការឆ្លើយតបសង្គ្រោះបន្ទាន់ ដែលមានគោលដៅ គឺផ្តល់ជូននូវយន្តការប្រកបដោយប្រសិទ្ធភាព ដើម្បីសម្រេចការកាត់បន្ថយជាសំខាន់នូវការបាត់បង់អាយុជីវិតមនុស្ស តាមរយៈកិច្ចខិតខំប្រឹងប្រែងថ្នាក់ជាតិ រួមសហប្រតិបត្តិការជាមួយថ្នាក់តំបន់ និងថ្នាក់អន្តរជាតិ។
- សេចក្តីសម្រេចស្តីពីការបង្កើតក្រុមការងារសម្របសម្រួលការគ្រប់គ្រងគ្រោះមហន្តរាយ និងក្រុមការងារអន្តរាគមន៍ប្រតិបត្តិការរុករកនិងសង្គ្រោះគ្រោះមហន្តរាយរបស់ គ.ជ.គ.ម. លេខ ១៤៩ សសរ ចុះថ្ងៃទី២៦ ខែសីហា ឆ្នាំ២០១៩

១.៦. គោលបំណងនៃផែនការ

គោលបំណងចម្បងរបស់ផែនការត្រៀមបម្រុងនេះ គឺដើម្បីធានាថាការរៀបចំជាមុនគ្រោះមហន្តរាយបានត្រឹមត្រូវសមរម្យ និងគ្រប់គ្រាន់ជាក់លាក់ ដើម្បីឆ្លើយតបឱ្យបានទាន់ពេលវេលា ប្រកបដោយប្រសិទ្ធភាព និងសមស្របទៅនឹងតម្រូវការរបស់មូលដ្ឋាននិងប្រជាជនដែលរងផលប៉ះពាល់។ ផែនការត្រៀមបម្រុងនេះ ក៏ជាផែនទីបង្ហាញផ្លូវសម្រាប់ការធ្វើសេចក្តីសម្រេច និងជាមូលដ្ឋានក្នុងការបង្កើតនូវផែនការឆ្លើយតបសង្គ្រោះបន្ទាន់នៅពេលដែលគ្រោះមហន្តរាយទឹកជំនន់បានកើតឡើង និងក៏មានគោលបំណងធ្វើឱ្យប្រសើរឡើងនិងកែលម្អនូវការសម្របសម្រួល និងការគាំទ្ររបស់រាជរដ្ឋាភិបាលក្នុងការដោះស្រាយ ពេលមានគ្រោះមហន្តរាយធំៗ។ ផែនការនេះក៏ស្ថិតនៅក្នុងក្របខ័ណ្ឌទូលំទូលាយនៃគោលការណ៍ត្រៀមរៀបចំឆ្លើយតបសង្គ្រោះបន្ទាន់។

២. សេណារីយ៉ូ និងការតាមដានហានិភ័យគ្រោះមហន្តរាយទឹកជំនន់

២.១. កត្តាប្រឈមនៃគ្រោះទឹកជំនន់

ជាក់ស្តែង គ្រោះមហន្តរាយទឹកជំនន់ឆ្នាំ២០១៣ បានបង្កឱ្យមានផលប៉ះពាល់ដល់ខេត្តចំនួន២០ ហើយមានប្រជាជនចំនួន ៣៧៧.៣៥៤ គ្រួសារដែលទទួលរងផលប៉ះពាល់ ប្រជាជនដែលត្រូវជម្លៀស ១៤៤.០០០ នាក់ ស្លាប់ ១៦៨ នាក់ ខូចខាតសាលារៀនចំនួន ១.០០០ កន្លែង ហេដ្ឋារចនាសម្ព័ន្ធ ២.៤២៤ គីឡូម៉ែត្រ និងខូចខាតស្រូវ ២៤៥.០០០ ហិកតា។ នៅក្នុងឆ្នាំ២០១៩ ដែលមានប្រជាជនចំនួន ៩៣.៣១៩ គ្រួសារត្រូវបានរងផលប៉ះពាល់ ក្នុងនោះមានប្រជាជនយ៉ាងតិចចំនួន ១១.៥៧៩គ្រួសារត្រូវជម្លៀស និងស្លាប់ ១៦នាក់ ប៉ះពាល់ផ្ទះសំបែងចំនួន ៨៣.៩៤២ ខ្នង មណ្ឌលសុខភាព ៣៤កន្លែង សាលារៀនចំនួន៣៥៩កន្លែង ខូចខាតហេដ្ឋារចនាសម្ព័ន្ធ ៩៧១.១៤៣ ម៉ែត្រ និងប៉ះពាល់ដល់ដំណាំកសិកម្មចំនួន ៥១.៨២៤ ហិកតា។ ខេត្តដែលប្រឈមនឹងបញ្ហាគ្រោះទឹកជំនន់ចុងក្រោយនៅក្នុងឆ្នាំ២០២០ មានដូចជា ខេត្តរតនគីរី ព្រះវិហារ ស្ទឹងត្រែង ក្រចេះ កំពង់ចាម ត្បូងឃ្មុំ ព្រៃវែង កំពង់ធំ បាត់ដំបង ពោធិសាត់ និងបន្ទាយមានជ័យ។

២.២. កម្រិតសេណារីយ៉ូ

- ការកំណត់កម្រិតនៃហានិភ័យគ្រោះមហន្តរាយនៅក្នុងប្រទេសកម្ពុជា

ការកំណត់រកកម្រិតហានិភ័យមុខសញ្ញាគ្រោះថ្នាក់នីមួយៗ បានធ្វើឡើងក្នុងគោលបំណងបញ្ជាក់ឱ្យកាន់តែច្បាស់ថាមុខសញ្ញាគ្រោះថ្នាក់មួយណា ដែលមានកម្រិតហានិភ័យខ្ពស់ជាងគេដែលតម្រូវជ្រើសរើសសម្រាប់រៀបចំផែនការត្រៀមបម្រុងសម្រាប់ឆ្លើយតបសង្គ្រោះបន្ទាន់ឱ្យបានប្រសើរ។

គណៈកម្មាធិការជាតិគ្រប់គ្រងគ្រោះមហន្តរាយ នៃព្រះរាជាណាចក្រកម្ពុជា បានកំណត់និយមន័យ[2] គ្រោះមហន្តរាយគឺសំដៅដល់ការរំខានដ៏ធ្ងន់ធ្ងរនៃដំណើរការសហគមន៍ ឬសង្គមដែលធ្វើឱ្យមានការបាត់បង់ និងប៉ះពាល់ធ្ងន់ធ្ងរដែលមនុស្ស សម្ភារៈ សេដ្ឋកិច្ច ឬបរិស្ថាន ហើយកម្រិតនៃការប៉ះពាល់ហួសពីលទ្ធភាពរបស់សហគមន៍ឬសង្គមដែលទទួលរងការប៉ះពាល់ ប្រើប្រាស់លៃលកដោះស្រាយដោយធនធានខ្លួនឯង។

លក្ខណៈវិនិច្ឆ័យ[3]៖

- បង្កការខូចខាត ប៉ះពាល់ដល់អាយុជីវិត និងរបួស ៥% នៃប្រជាពលរដ្ឋសរុបក្នុងតំបន់រដ្ឋបាល។
- ប៉ះពាល់ជាង៣០%នៃប្រជាពលរដ្ឋសរុបក្នុងតំបន់រដ្ឋបាល។
- បង្កការខូចខាតដល់ទ្រព្យសម្បត្តិ សំណង់ និងសេវាកម្មសាធារណៈដែលមិនអាចជួសជុលឡើងវិញបានក្នុងរយៈពេលមួយសប្តាហ៍។
- កាត់ផ្តាច់សេវាផ្គត់ផ្គង់ថាមពល ទូរគមនាគមន៍ ការផ្គត់ផ្គង់ទឹកស្អាត ដែលមិនអាចជួសជុលបានក្នុងរយៈពេលមួយសប្តាហ៍។

តារាងខាងក្រោមនេះ បង្ហាញអំពីលទ្ធផលនៃការពិភាក្សា ស្តីពីកម្រិតនៃហានិភ័យដែលផ្អែកលើលទ្ធផលនៃការប្រមូលព័ត៌មានហានិភ័យធំៗ (ភវនីយភាព "ភាពដែលអាចកើតឡើង" ផលប៉ះពាល់ និងទំហំប៉ាន់ស្មានផលប៉ះពាល់របស់វា) ដោយមានការចូលរួមពីតំណាងគណៈកម្មាធិការគ្រប់គ្រងគ្រោះមហន្តរាយរាជធានី-ខេត្ត នៅក្នុងព្រះរាជាណាចក្រកម្ពុជា។

---

[2] និយមន័យដកស្រង់ពីសន្ធានុក្រមក្នុងឧបសម្ព័ន្ធច្បាប់ស្តីពីការគ្រប់គ្រងគ្រោះមហន្តរាយ

[3] គោលការណ៍ណែនាំស្តីពី ផែនការត្រៀមបម្រុងសម្រាប់ឆ្លើយតបគ្រោះមហន្តរាយឆ្នាំ ២០១២ អនុម័តដោយ នាយករដ្ឋមន្ត្រី ទំព័រទី២៣

- តារាងម៉ាទ្រីកកម្រិតហានិភ័យទឹកជំនន់[4]

កម្រិតផលប៉ះពាល់						
	៥.ធ្ងន់ធ្ងរបំផុត					
	៤. ធ្ងន់ធ្ងរ			ជំនន់រហ័ស		
	៣. មធ្យម				ជំនន់ទឹកទន្លេ	
	២. ស្រាល					
	១. តិចតួច					
		១. មិនទំនងកើតឡើងសោះ	២. មិនទំនងកើតឡើង	៣. ទំនងជាកើតឡើងមធ្យម	៤. ទំនងជាកើតឡើងខ្លាំង	៥. ទំនងជាកើតឡើងខ្លាំងណាស់
		ភវនីយភាព (ភាពដែលអាចកើតឡើង)				

កម្រិតនៃផលប៉ះពាល់ (គ្រួសារ) ៖		ភវនីយភាព៖	
១. តិចតួច	(០០% -០៥%)	១. មិនទំនងជាកើតឡើងសោះ	(០០% -២០%)
២. ស្រាល	(០៦% -១០%)	២. មិនទំនងកើតឡើង	(២១% -៤០%)
៣. មធ្យម	(១១% -២០%)	៣.ទំនងជាកើតឡើងមធ្យម	(៤១% -៦០%)
៤. ធ្ងន់ធ្ងរ	(២១% -៣០%)	៤. ទំនងជាកើតឡើងខ្លាំង	(៦១% -៨០%)
៥. ធ្ងន់ធ្ងរបំផុត	(៣១% ឡើងទៅ)	៥. ទំនងជាកើតឡើងខ្លាំងណាស់	(៨១%-១០០%)

- ការកំណត់កម្រិតឆ្លើយតបហានិភ័យសម្រាប់ផែនការត្រៀមបម្រុងសម្រាប់ឆ្លើយតបគ្រោះអាសន្ន[5]

គណៈកម្មាធិការគ្រប់គ្រងគ្រោះមហន្តរាយរាជធានី-ខេត្ត ត្រូវជូនដំណឹងជាបន្ទាន់ដល់ គ.ជ.គ.ម. ដើម្បីសុំយោបល់ និងការជួយអន្តរាគមន៍ ឬចលនាជំនួយមនុស្សធម៌ដើម្បីធ្វើការឆ្លើយតប នៅពេលដែលវិសាលភាពនៃគ្រោះមហន្តរាយហួសពីសមត្ថភាពនឹងលទ្ធភាពឆ្លើយតបរបស់ខ្លួន(មាត្រា ២២)។

គណៈកម្មាធិការជាតិគ្រប់គ្រងគ្រោះមហន្តរាយ (គ.ជ.គ.ម.) ត្រូវជួបប្រជុំគ្រប់ភាគីពាក់ព័ន្ធ ពិភាក្សាអំពីការឆ្លើយតប លើកជាសំណើ និងវិធានការចាំបាច់នានាជូនដល់រាជរដ្ឋាភិបាលដើម្បីធ្វើសេចក្តីសម្រេចប្រកាសអំពីគ្រោះមហន្តរាយ និងចាត់វិធានការនានាទាក់ទងនឹងប្រតិបត្តិការសង្គ្រោះបន្ទាន់និងការឆ្លើយតបគ្រោះមហន្តរាយ (មាត្រា ២០)។

ការកំណត់កម្រិតហានិភ័យសម្រាប់ផែនការត្រៀមបម្រុងសម្រាប់ឆ្លើយតបគ្រោះអាសន្ន មានសារៈសំខាន់បំផុត សម្រាប់ជាជំនួយដល់ការធ្វើការសម្រេចចិត្តក្នុងការចាប់ផ្តើមធ្វើអន្តរាគមន៍ពីថ្នាក់ជាតិ ក្នុងការជួយសង្គ្រោះជនរងគ្រោះដោយសារគ្រោះមហន្តរាយ។ ដោយផ្អែកលើសំណើអន្តរាគមន៍ពីថ្នាក់រាជធានី ខេត្ត គឺជាកត្តាចង្អុលបង្ហាញមួយក្នុងចំណោមកត្តាចង្អុលបង្ហាញជាច្រើនទៀតដែលគណៈកម្មាធិការជាតិគ្រប់គ្រងគ្រោះ

[4] លទ្ធផលនេះបានពីការពិភាក្សាដោយមានការចូលរួមពី គ.គ.ម.ខ. ចំនួន ២៤ រាជធានី/ខេត្ត នៅថ្ងៃទី ២២ ខែឧសភា ឆ្នាំ២០២០ ខេត្តកំពង់ស្ពឺ

[5] មាត្រាទាំងនេះគឺដកស្រង់ចេញពីច្បាប់ស្តីពីការគ្រប់គ្រងគ្រោះមហន្តរាយ

មហន្តរាយអាចជ្រើសរើសសម្រាប់ជាសូចនាករ ក្នុងការធ្វើការសម្រេចចិត្តស្នើដល់រាជរដ្ឋាភិបាលដើម្បីដាក់ប្រទេសជាតិស្ថិតក្នុងភាពអាសន្ន[6] ។ ការកំណត់កម្រិតហានិភ័យគ្រោះមហន្តរាយថ្នាក់ជាតិត្រូវបានចែកចេញជា៣កម្រិតដូចខាងក្រោម៖

កម្រិតទី១	កម្រិតទី ២	កម្រិតទី៣
≤ ៤ខេត្ត គ.ខ.គ.ម. ស្នើជួយអន្តរាគមន៍ ពី គ.ជ.គ.ម.	< ៤ ≤១០ខេត្ត គ.ខ.គ.ម. ស្នើជួយអន្តរាគមន៍ ពី គ.ជ.គ.ម.	> ១០ ខេត្ត គ.ខ.គ.ម. ស្នើជួយអន្តរាគមន៍ ពី គ.ជ.គ.ម.

២.៣. ព័ត៌មានព្យាករណ៍ពីស្ថានភាពគ្រោះទឹកជំនន់ឆ្នាំ ២០២១

ប្រភពព័ត៌មានបែបវិទ្យាសាស្ត្រមួយចំនួនខាងក្រោម បានបញ្ជាក់ពីលទ្ធភាពនៃការកើតមានគ្រោះទឹកជំនន់ ក្នុងរដូវវស្សាឆ្នាំ ២០២១នេះ៖

- ក្រសួងធនធានទឹកនិងឧតុនិយមចេញសេចក្តីជូនដំណឹងអំពីស្ថានភាពធាតុអាកាសអំពីការវិវត្ត និងប្រែប្រួលជាពិសេសបញ្ហាភ្លៀង ផ្គររន្ទះ និងជ្រលងសម្ពាធទាប ដែលអាចនឹងមានឥទ្ធិពលគំរាមកំហែងដល់ព្រះរាជាណាចក្រកម្ពុជា។ http://www.cambodiameteo.com
- របាយការណ៍ស្តីពីសន្ទស្សន៍កម្រិតទឹកភ្លៀងក្នុងរយៈពេល៣ខែ នៅក្នុងខេត្តដែលមានក្នុងប្រព័ន្ធព្រីសឹម។ https://www.prism-kh.info/
- របាយការណ៍ស្តីពីសីតុណ្ហភាពលើផ្ទៃដីជាមធ្យម ក្នុងរយៈពេល៥ថ្ងៃ នៅក្នុងខេត្តដែលមានក្នុងប្រព័ន្ធព្រីសឹម។ https://www.prism-kh.info/
- តារាងព្យាករណ៍ របស់គណៈកម្មាធិការទន្លេមេគង្គអំពីកម្រិតកម្ពស់ទឹកទន្លេមេគង្គ និង ទន្លេសាប។ http://www.mrcmekong.org

២.៤. សេណារីយ៉ូ គ្រោះមហន្តរាយទឹកជំនន់

នៅរដូវវស្សាព្រះរាជាណាចក្រកម្ពុជា តែងតែទទួលរងនូវសម្ពាធទាបដែលបានកើតឡើងជាបន្តបន្ទាប់ដោយរាប់ចាប់ពីខែមិថុនា ដល់ខែតុលា ដែលបានបង្កឱ្យមានខ្យល់កន្ត្រាក់ និងភ្លៀងធ្លាក់ខ្លាំងនៅទូទាំងផ្ទៃប្រទេស និងក្នុងតំបន់អាងទន្លេមេគង្គ។ ទាំងនេះគឺជាកត្តាដែលធ្វើឱ្យកម្រិតកម្ពស់ទឹកទន្លេមេគង្គ ទន្លេសាបកើនឡើងយ៉ាងគំហុក រួមទាំងមានភ្លៀងធ្លាក់ខ្លាំងនៅតំបន់ជួរភ្នំ និងខ្ពង់រាប។ ដោយឡែកខេត្តដែលតែងទទួលរងគ្រោះធ្ងន់ធ្ងរដោយសារទឹកជំនន់រហ័ស និងទឹកជំនន់ទន្លេ រួមមាន ខេត្តបន្ទាយមានជ័យ បាត់ដំបង ប៉ៃលិន ពោធិ៍សាត់ កំពង់ឆ្នាំង សៀមរាប កំពង់ធំ ព្រះវិហារ ឧត្តរមានជ័យ កំពង់ស្ពឺ កំពត កែប ព្រះសីហនុ កោះកុង កំពង់ចាម ត្បូងឃ្មុំ ក្រចេះ ស្ទឹងត្រែង រតនគិរី ព្រៃវែង កណ្តាល និង តាកែវ...។ល។

[6] មាត្រាទី២១ នៃច្បាប់ស្តីពីការគ្រប់គ្រងគ្រោះមហន្តរាយ

ការសន្ទត់ពីសមត្ថភាព និងឧបសគ្គ	ផលវិបាកផ្នែកមនុស្សធម៌ដែលអាចកើតមាន
• ខេត្តមួយចំនួនទទួលរងផលប៉ះពាល់ទាំងទឹកជំនន់ហ៊ស និងទឹកជំនន់ទន្លេ។ • ហេដ្ឋារចនាសម្ព័ន្ធនិងផ្លូវថ្នល់ត្រូវបានបំផ្លាញ ដែលជាហេតុធ្វើឱ្យប្រជាពល រដ្ឋពិបាកស្វែងរកសេវាថែទាំសុខភាព អប់រំ និងទីផ្សារ។ • តំបន់ខ្លះមិនអាចចូលទៅដល់ដោយសារហេដ្ឋារចនាសម្ព័ន្ធ និងផ្លូវថ្នល់ត្រូវជនលិចនិងខូចខាត ។ • ខូចខាតផ្ទះសម្បែង អគារសាធារណៈ។ • មានការផ្លាស់ប្តូរទីលំនៅរបស់ប្រជាពលរដ្ឋទៅកាន់ ទីទួលខ្ពស់ ឬស្នាក់នៅជាមួយសាច់ញាតិ កាន់វត្តអារ៉ាមឬសាលារៀន (កន្លែងមានសុវត្ថិភាព)។ • មានគ្រួសារមួយចំនួនមិនអាចចាកចេញពីផ្ទះដែលលិចទឹក ឬខូចខាតរបស់ពួកគេដោយខ្លាចបាត់បង់ទ្រព្យសម្បត្តិរបស់ពួកគេ។ • តំបន់សុវត្ថិភាពខ្លះ (ទីទួល) ខ្វះខាតសេវាសុខភាព ទឹកស្អាត អនាម័យ អប់រំ សន្តិសុខសុវត្ថិភាព និងកន្លែងកំសាន្តកុមារ។ល។ • សាខាកាកបាទក្រហមកម្ពុជាថ្នាក់ខេត្ត និងកាកបាទក្រហមកម្ពុជាផ្តល់កញ្ចប់ជំនួយដល់គ្រួសាររងគ្រោះគ្រប់ៗគ្នានៅក្នុងរយៈពេល ៧ថ្ងៃប៉ុណ្ណោះ ចាប់ពីពេលប៉ះពាល់ដោយគ្រោះទឹកជំនន់ ហើយតម្រូវការបន្ទាប់មកទៀតគឺអាចនឹងនៅប្រឈម • ប្រជាពលរដ្ឋខ្លះមិនមានជម្រកនៅបណ្តោះអាសន្ន ពេលនៅទីទួល។ • ផ្លូវចូលទៅកាន់ទីតាំងមួយចំនួនដែលមានប្រជាពលរដ្ឋស្នាក់នៅ បណ្តោះអាសន្នត្រូវបានកាត់ផ្តាច់។ • ការកត់ត្រាព័ត៌មានបញ្ចូលក្នុងប្រព័ន្ធព្រីសឹម មានការយឺតយ៉ាវ និងព័ត៌មាននៅមានកម្រិតពីតម្រូវការមូលដ្ឋានរបស់ជនរងគ្រោះ។ • ការសម្របសម្រួលនៅមានកម្រិតក្នុងចំណោមអ្នកពាក់ព័ន្ធនៅមូលដ្ឋានខេត្តនិងថ្នាក់ជាតិ។	• មានមនុស្សបាត់បង់អាយុជីវិត រងរបួសលើរាងកាយ បាត់បង់លំនៅដ្ឋាន បែកបាក់គ្រួសារ។ • កម្រិតហានិភ័យនៃការលង់ទឹកខ្ពស់ជាពិសេសសម្រាប់កុមារ ក្នុងតំបន់ដែលរងគ្រោះ ដោយទឹកជំនន់ហ៊ស។ • បាត់បង់ផលដំណាំកសិកម្ម មុខរបរ ប្រាក់ចំណូល ស្បៀងអាហារបម្រុង និងទ្រព្យសម្បត្តិ ដែលបម្រើការរកចំណូលគ្រួសារ សម្រាប់រយៈពេលខ្លី និងពេលវែង។ • ទទួលបានតិចតួច ឬមិនអាចទទួលបានសេវាអប់រំ សុខភាព និងទឹកស្អាត។ • ទទួលបានតិចតួច ឬ មិនអាចទទួលបានស្បៀងអាហារសម្រាប់គ្រួសារដែលផ្លាស់ប្តូរទីលំនៅ។ • មានហានិភ័យលើសុខភាពជាពិសេសចំពោះជំងឺដែលទាក់ទងនឹងទឹក និងជំងឺរាតត្បាតជាសកលនានា។ (ឧ. ជំងឺកូវីត១៩ ជំងឺសា។ល។ • មានការកើនឡើងនូវតម្លៃម្ហូបអាហារ។ • អាចចូលទៅទីផ្សារបានខ្លះៗ ឬមិនអាចចូលទៅទីផ្សារបានសោះ។ • ការកើនឡើងការចំណាកស្រុក ក្នុង និងក្រៅប្រទេស។ • មានសញ្ញានៃអំពើហឹង្សារ ការរំលោភបំពាននិងការកេងប្រវ័ញ្ចផ្លូវភេទ។ • មានកំណើននៃការខ្ចីបុល ដែលមានអត្រាការប្រាក់ខ្ពស់។ • មានតម្រូវការគាំទ្រផ្នែកចិត្តសង្គម។

<table>
<tr>
<td>• ពុំមានព័ត៌មានអំពីគ្រួសារដែលផ្លាស់ទីលំនៅទៅនៅជាមួយបងប្អូន ឬអ្នកជិតខាងក្រៅពី ទីទួលសុវត្ថិភាព។
• ការងារជម្លៀសប្រជាពលរដ្ឋរងគ្រោះទៅទីទួលសុវត្ថិភាព អាចនឹងមានការប្រឈមជាពិសេសគឺគ្រួសារងាយរងគ្រោះបំផុតដែលនៅដាច់ស្រយ៉ាលពីភូមិដ្ឋាន
• ការខូចខាត៖ គឺខូចខាត រោងសិប្បកម្ម ឃ្លាំងទំនិញ តូបអាជីវកម្ម និងទីផ្សារជាដើម។</td>
<td>• ប៉ះពាល់ដល់ការផលិ បរិមាណនៃការផលិតរបស់សិប្បកម្ម ក្រុមហ៊ុន សហគ្រាសត្រូវធ្លាក់ចុះ ដែលនាំឲ្យក្រុមហ៊ុនត្រូវខាតបង់ដោយបណ្តាលមកពីប្រាក់ចំណូលត្រូវបានថយចុះ។</td>
</tr>
<tr>
<td colspan="2">ការវិវត្តនៃសេណារីយ៉ូ</td>
</tr>
<tr>
<td colspan="2">នៅក្នុងប្រទេសកម្ពុជា អាស្រ័យលើតំបន់និងប្រភេទទឹកជំនន់ (ទឹកជំនន់រហ័ស និងទឹកជំនន់ទន្លេ) ទឹកជំនន់គឺមានការវិវត្ត ហើយជាបន្តបន្ទាប់មកទៀត តម្រូវការរបស់ជនរងគ្រោះក៏មានការប្រែប្រួលដែរ។ ដោយសារតែទឹកជំនន់រហ័សកើតឡើងភ្លាមៗ និងមិននឹកស្មានដល់ ដែលជាកត្តាធ្វើឱ្យប្រជាពលរដ្ឋមិនមានពេលវេលាគ្រប់គ្រាន់ក្នុងការជម្លៀសចេញ បើប្រៀបធៀបទៅនឹងទឹកជំនន់ដែលកើតឡើងយឺតៗ។ មុខរបរអាជីវកម្មខ្នាតតូចជាច្រើនដែលមាននៅតាមមូលដ្ឋានភូមិឃុំត្រូវបានរងផលប៉ះពាល់ ដែលនាំឲ្យបាត់បង់ប្រាក់ចំណូលប្រចាំថ្ងៃរបស់អាជីវករ ដែលតម្រូវឲ្យមានការជួយដោះស្រាយជាកញ្ចប់ថវិកាជំនួយ ឬប្រាក់កម្ចីដើម្បីអាជីវករខ្នាតតូចទាំងនោះអាស្តាជីវភាពនិងសេដ្ឋកិច្ចគ្រួសារបានក្រោយទឹកជំនន់។ ក្នុងអំឡុងពេលទឹកជំនន់ ការផ្លាស់ប្តូរទីលំនៅរបស់ជនរងគ្រោះគឺទៅរកទៅកន្លែងទួលសុវត្ថិភាព ដែលតម្រូវការនៅពេលនោះមានដូចជា ជម្រក ទឹកស្អាតអនាម័យ ស្បៀងអាហារ និងសេវាសុខភាពបឋម។ល។ បន្ទាប់មក ជនរងគ្រោះនិងធ្វើការវិលត្រឡប់ទៅ លំនៅឋានវិញដែលករណីខ្លះគឺលំនៅដ្ឋានពួកគេរងការខូចខាតវិញ។ ក្នុងករណីដែលស្បៀងអាហារនិងផលដំណាំរបស់ជនរងគ្រោះរងការខូចខាត ដោយត្រូវទឹកជន់លិច គឺចាំបាច់ត្រូវធ្វើការចែកស្បៀងអាហារបន្ថែមទៀត ដើម្បីធានាសន្តិសុខស្បៀងរបស់ជនរងគ្រោះរហូតដល់មុខរបររបស់ពួកគេត្រូវបានស្តារឡើងវិញ។ ការទទួលបានទឹកស្អាតអាចត្រូវផ្តល់តាំងពីដំណាក់កាលដំបូង ហើយបន្ទាប់ពីទឹកស្រកទៅវិញគឺការផ្តល់ជូនតាមរយៈការស្តារនិងជួសជុលឬសំអាតប្រភពទឹក។ សកម្មភាពទាំងនេះត្រូវធ្វើឡើងដោយបូកផ្សំជាមួយនឹងការអប់រំផ្សព្វផ្សាយផងដែរ។</td>
</tr>
</table>

៣. យុទ្ធសាស្ត្រឆ្លើយតប/ជម្រើសសម្រាប់ការអន្តរាគមន៍

យុទ្ធសាស្ត្រក្នុងការឆ្លើយតបទៅសង្គ្រោះបន្ទាន់គ្រោះមហន្តរាយទឹកជំនន់ នឹងត្រូវអនុវត្តទៅតាមដំណាក់កាលជាអប្បបរមាដែលមានរៀបរាប់ក្នុងនិតិវិធីប្រតិបត្តិស្តង់ដារនៅចំនុច ៣.៣ ខាងក្រោម ។ តាមរយៈនិតិវិធីប្រតិបត្តិស្តង់ដារ យុទ្ធសាស្ត្រក្នុងការឆ្លើយតបគ្រោះមហន្តរាយទឹកជំនន់ជាក់ស្តែងគឺត្រូវបានបង្កើតឡើងនៅកម្រិតខេត្តដែលទទួលរងផលប៉ះពាល់ ដោយផ្អែកលើតម្រូវការនិងភាពចាំបាច់ និងត្រូវបានអនុមត័ដោយថ្នាក់ដឹកនាំ និងក្រុមការងារឆ្លើយតបថ្នាក់រាជធានី-ខេត្ត។

៣.១ គោលបំណង

គោលបំណងចំបងនៃយុទ្ធសាស្ត្រឆ្លើយតបនៅថ្នាក់ជាតិគឺ ដើម្បីធានាថាខេត្តដែលទទួលរងគ្រោះដោយគ្រោះមហន្តរាយទឹកជំនន់មានសមត្ថភាពគ្រប់គ្រាន់ក្នុងការគ្រប់គ្រងនិងឆ្លើយតបទៅនឹងគ្រោះមហន្តរាយឱ្យមានប្រសិទ្ធភាព ជាពិសេស គ្រួសារដែលងាយរងគ្រោះបំផុតទទួលបានគ្រប់គ្រាន់នូវសេវាសុខភាព

ទឹកស្អាត និងអនាម័យខ្លួនប្រាណ ជម្រកស្នាក់នៅបណ្តោះអាសន្ន ការអប់រំ ការការពារសុវត្ថិភាព និងស្បៀងអាហារដើម្បីបំពេញតម្រូវការជាមូលដ្ឋានសម្រាប់ជីវភាពប្រចាំថ្ងៃ ក៏ដូចជាសុខមាលភាពគ្រួសារ និងសង្គម ហើយជាពិសេស ដើម្បីកសាងភាពធន់របស់ពួកគេសម្រាប់ទប់ទល់ទៅនឹងផលប៉ះពាល់គ្រោះទឹកជំនន់នាពេលអនាគត។

៣.២ លទ្ធផលរំពឹងទុក

ការរំពឹងទុកចំនួន៧ចំណុច ត្រូវបានដាក់ចេញក្នុងផែនការត្រៀមបម្រុងសម្រាប់ឆ្លើយតបគ្រោះមហន្តរាយទឹកជំនន់សម្រាប់រាជធានី-ខេត្ត រួមមាន៖

- ប្រជាពលរដ្ឋដែលរងគ្រោះដោយទឹកជំនន់ហើយគ្មានឬប្រឈមនឹងការគ្មានជម្រកស្នាក់នៅនឹងទទួលបានការជួយជម្លៀសទៅកាន់ទីទួលសុវត្ថិភាពបានទាន់ពេលវេលា និងមានសុវត្ថិភាព។
- ប្រជាពលរដ្ឋទាំងអស់ដែលរងគ្រោះដោយទឹកជំនន់ហើយដែលស្នាក់នៅបណ្តោះអាសន្ននឹងទទួលបានការការពារសុវត្ថិភាពពីហានិភ័យនានាដែលអាចកើតមានជាយថាហេតុ។
- ប្រជាពលរដ្ឋទាំងអស់ដែលរងគ្រោះដោយទឹកជំនន់ហើយដែលស្នាក់នៅបណ្តោះអាសន្នទទួលបានជម្រកបណ្តោះអាសន្នសមរម្យ សម្រាប់ការស្នាក់នៅបណ្តោះអាសន្ន។
- ប្រជាពលរដ្ឋទាំងអស់ដែលរងគ្រោះដោយទឹកជំនន់ហើយដែលស្នាក់នៅបណ្តោះអាសន្ន ទទួលបានទឹកស្អាតគ្រប់គ្រាន់ សម្រាប់បរិភោគ ប្រើប្រាស់ និងមានអនាម័យ។
- ប្រជាពលរដ្ឋទាំងអស់ដែលរងគ្រោះដោយទឹកជំនន់ហើយដែលស្នាក់នៅបណ្តោះអាសន្នទទួលបានស្បៀងអាហារ ជា អង្ករ គ្រឿងឧបភោគបរិភោគ និងបរិក្ខារចំអិនគ្រប់គ្រាន់។
- ប្រជាពលរដ្ឋទាំងអស់ដែលរងគ្រោះដោយទឹកជំនន់ហើយដែលបានស្នាក់នៅបណ្តោះអាសន្នទទួលបាន សេវាកម្មសុខភាពបឋមនៅនឹងកន្លែង។
- ប្រជាពលរដ្ឋរងគ្រោះដោយទឹកជំនន់ ទទួលបានព័ត៌មាននានា ពីស្ថានភាពគ្រោះមហន្តរាយទឹកជំនន់ និង ព័ត៌មានចាំបាច់មួយចំនួនពីប្រតិបត្តិការឆ្លើយតប សង្គ្រោះបន្ទាន់ ដែលពាក់ព័ន្ធដល់គេ។

៣.៣. នីតិវិធីប្រតិបត្តិស្តង់ដារឆ្លើយតប សង្គ្រោះបន្ទាន់របស់ គ.ជ.គ.ម.

នីតិវិធីប្រតិបត្តិស្តង់ដាក្នុងការឆ្លើយតប សង្គ្រោះបន្ទាន់ គ្រោះមហន្តរាយទឹកជំនន់របស់ គ.ជ.គ.ម. បានសង្ខេបការងារជា៣ ដំណាក់កាលធំៗ ដូចខាងក្រោមនេះ

១. ដំណាក់កាលប្រកាសអាសន្ន/ត្រៀមរៀបចំ	**២. ដំណាក់កាលឆ្លើយតបសង្គ្រោះបន្ទាន់**	**៣.ដំណាក់កាលបិទបញ្ចប់ប្រតិបត្តិការ ឆ្លើយតបសង្គ្រោះបន្ទាន់**
• ដំណាក់កាលដែលបានទទួលការព្យាករណ៍ថាអាចមានទឹកជំនន់ ពេលខាងមុខ។	• ដំណាក់កាលដែលកម្ពស់ទឹកជំនន់ដែលបានជនលិចដល់ប្រជាពលរដ្ឋ។	• ដំណាក់កាលដែលទឹកជំនន់បានស្រកទៅវិញទាំងស្រុង ហើយប្រជាពលរដ្ឋបានវិលត្រលប់ទៅរស់នៅដ្ឋានរួចរាល់។

៣.៣.១ លក្ខណៈវិនិច្ឆ័យសម្រាប់ការចាប់ផ្តើមអនុវត្តនីតិវិធីប្រតិបត្តិស្តង់ដាតាមដំណាក់កាល

លក្ខណៈវិនិច្ឆ័យកម្រិតអប្បបរមាខាងក្រោមនេះ ត្រូវបានបង្កើតដោយក្រុមការងារបច្ចេកទេសរបស់ គ.ជ.គ.ម. និងសម្រាប់ប្រើប្រាស់ជាមូលដ្ឋានសម្រាប់ថ្នាក់ដឹកនាំគ.ជ.គ.ម. និងក្រសួង ស្ថាប័នពាក់ព័ន្ធ ធ្វើការសម្រេចចិត្ត ចាប់ផ្តើមអនុវត្តនីតិវិធីប្រតិបត្តិស្តង់ដាសម្រាប់ការងារត្រៀមរៀបចំ ការឆ្លើយតបសង្គ្រោះបន្ទាន់ និងការបិទបញ្ចប់ ប្រតិបត្តិការ តាមដំណាក់កាលដែលបានសង្ខេបខាងលើ។

៣.៣.១.១ ដំណាក់កាលប្រកាសអាសន្ន/ត្រៀមរៀបចំ

ការចាប់ផ្តើមអនុវត្តការងារសម្រាប់ដំណាក់កាលប្រកាសអាសន្ន/ត្រៀមរៀបចំបាន គឺត្រូវតែយោងតាមស្ថានភាពព្រឹត្តិការណ៍ ឬគ្រោះថ្នាក់ទាំងឡាយណាដែលត្រូវទៅនឹងលក្ខណៈវិនិច្ឆ័យមួយ ឬច្រើនក្នុងចំណោមលក្ខណៈវិនិច្ឆ័យដូចខាងក្រោម៖

- មានការព្យាករណ៍ថាគ្រោះមហន្តរាយទឹកជំនន់អាចនឹងកើតឡើងដល់កម្រិតប្រកាសអាសន្ននៅតាមស្ថានីយ៍វាស់កម្ពស់ទឹក (មើលតារាងខាងក្រោម) នៅក្នុងពេល ១ ទៅ ២ខែខាងមុខ។
- មានខេត្តចំនួន២ខេត្តឡើងទៅដែលប៉ាន់ប្រមាណថាទឹកជំនន់ខិតទៅរកចំនុចប្រកាសអាសន្ននឹងរងគ្រោះដោយគ្រោះមហន្តរាយទឹកជំនន់។
- ការប៉ាន់ប្រមាណចំនួនគ្រួសារដែលទទួលរងផលប៉ះពាល់ច្រើនជាង៣០% នៃចំនួនគ្រួសារសរុបទូទាំងប្រទេស។

ឈ្មោះស្ថានីយ៍ជលសាស្រ្ត	កម្រិតប្រកាសអាសន្ន(វាស់កម្ពស់ទឹកគិតជាម៉ែត្រ)				
	កម្រិតមិនមានភាពអាសន្ន និងនិមិត្តសញ្ញា	កម្រិតប្រកាសអាសន្ន និងនិមិត្តសញ្ញា		កម្រិតទឹកជំនន់ និងនិមិត្តសញ្ញា	
ទន្លេមេគង្គ ស្ទឹងត្រែង	⬇ ⬆	១០៧០.	⬇ ⬆	១២០០.	⬇ ⬆
ទន្លេមេគង្គ ក្រចេះ		២២០០.		២៣០០.	
ទន្លេមេគង្គ កំពង់ចាម		១៥២០.		១៦២០.	
ទន្លេចតុមុខ ភ្នំពេញ		១០៥០.		១២០០.	
ទន្លេសាប កំពង់ផែភ្នំពេញ		៩៥០.		១១០០.	
ទន្លេបាសាក់ កោះខែល		៧៤០.		៧៩០.	
ទន្លេមេគង្គ អ្នកលឿង		៧៥០.		៨០០.	
ទន្លេសាប ព្រែកក្តាម		៩៥០.		១០០០.	

៣.៣.១.២ ដំណាក់កាលឆ្លើយតបសង្គ្រោះបន្ទាន់គ្រោះមហន្តរាយទឹកជំនន់កម្រិតជាតិ

ការចាប់ផ្តើមអនុវត្តការងារសម្រាប់ដំណាក់កាលឆ្លើយតបសង្គ្រោះបន្ទាន់នៅកម្រិតជាតិបានគឺត្រូវតែយោងតាមស្ថានភាពព្រឹត្តិការណ៍ ឬគ្រោះថ្នាក់ទាំងឡាយណាដែលត្រូវទៅនឹងលក្ខណៈវិនិច្ឆ័យមួយ ឬច្រើនក្នុងចំណោមលក្ខណៈវិនិច្ឆ័យដូចខាងក្រោម៖

- មានការស្នើសុំជួយអន្តរាគមន៍ឆ្លើយតបពីគណៈកម្មាធិការគ្រប់គ្រងគ្រោះមហន្តរាយរាជធានីខេត្ត (វិសាលភាពនៃផលប៉ះពាល់លើសពីសមត្ថភាពខេត្តក្នុងការដោះស្រាយ)។

- មានចំនួនគ្រួសារប៉ះពាល់ ច្រើនជាង ៣០% នៃចំនួនគ្រួសារសរុបនៅក្នុងប្រទេស (របាយការណ៍ស្ដីពីផលប៉ះពាល់ និងតម្រូវការទាញចេញពីប្រព័ន្ធព្រឹសឹម។
- ប្រព័ន្ធគ្រប់គ្រងថ្នាក់ក្រោមជាតិ ចំពោះខេត្តដែលបានទទួលរងនៃការប៉ះពាល់ធ្ងន់ធ្ងរ ប៉ុន្តែខេត្តនោះមិនអាចដឹកនាំសកម្មភាពគ្រប់គ្រង និងឆ្លើយតបគ្រោះមហន្តរាយបាន។
- ទទួលការណែនាំពីរាជរដ្ឋាភិបាលចុះអន្តរាគមន៍ផ្ទាល់នៅមូលដ្ឋានខេត្តដែលកំពុងរងគ្រោះ។

៣.៣.១.៣. ដំណាក់កាលបិទបញ្ចប់ប្រតិបត្តិការឆ្លើយតបសង្គ្រោះបន្ទាន់

ការចាប់ផ្ដើមអនុវត្តការងារសម្រាប់ដំណាក់កាលបិទបញ្ចប់ប្រតិបត្តិការឆ្លើយតបសង្គ្រោះបន្ទាន់ បានគឺត្រូវតែយោងតាមស្ថានភាពព្រឹត្តិការណ៍ ឬគ្រោះថ្នាក់ទាំងឡាយណាដែលត្រូវទៅនឹងលក្ខណៈវិនិច្ឆ័យមួយ ឬច្រើនក្នុងចំណោមលក្ខណៈវិនិច្ឆ័យដូចខាងក្រោម៖

- ការព្យាករណ៍កម្រិតទឹកជំនន់នៅស្ថានីយ៍ទាំងអស់នៃដងទន្លេមេគង្គលើ កណ្ដាល និងស្ថានីយ៍ទាំងអស់ក្នុងប្រទេសកម្ពុជា បញ្ជាក់ថា ទឹកបានស្រក និងបន្តស្រកនៅក្រោមកម្រិតព្រមាននិងមិនមានសញ្ញាថា ទឹកនឹងឡើងវិញ។

៣.៤. ការអនុវត្តដំណាក់កាលនីមួយៗនៃនីតិវិធីប្រតិបត្តិស្តង់ដា គ.ជ.គ.ម.

៣.៤.១. ដំណាក់កាលប្រកាសអាសន្ន/ត្រៀមរៀបចំ (មុនពេលទឹកជំនន់)

ជំហានការងារចំបងៗតាម លំដាប់លំដោយពេលវេលា	នីតិវិធី/សកម្មភាពអប្បបរមាដែលត្រូវអនុវត្ត	អ្នកទទួលខុសត្រូវដឹកនាំអនុវត្ត
ការត្រៀមរៀបចំ មុនរដូវវស្សាមកដល់ (ខែមករា - ឧសភា)	**រៀបចំនិងអនុម័តយន្តការដឹកនាំប្រតិបត្តិការឆ្លើយតបគ្រោះមហន្តរាយ៖** • កំណត់ជ្រើសរើសមន្ត្រីសម្រាប់បណ្ដុះបណ្ដាល និងបំពេញមុខងារតាមផ្នែកនីមួយៗនៃរចនាសម្ព័ន្ធដឹកនាំប្រតិបត្តិការឆ្លើយតបគ្រោះមហន្ត-រាយ។ • បណ្ដុះបណ្ដាលអំពីតួនាទី និងការទទួលខុសត្រូវ ជំនាញបច្ចេកទេសតាមផ្នែក នឹងធ្វើតេស្តអនុវត្តសាកល្បង។ • *(ឧបសម្ព័ន្ធទី១៖ យន្តការប្រតិបត្តិការឆ្លើយតបគ្រោះមហន្តរាយ)*	អគ្គលេខាធិការដ្ឋានក្រោមកិច្ចអន្តរាគមន៍ពីអនុប្រធានទី១ គ.ជ.គ.ម.
	រៀបចំអនុវត្តកម្មវិធីពង្រឹងសមត្ថភាពដល់មន្ត្រីលេខាធិការដ្ឋាន និងក្រុមការងារគ្រប់គ្រងគ្រោះមហន្តរាយថ្នាក់ជាតិ និងថ្នាក់ក្រោមជាតិ ក្រសួងស្ថាប័នពាក់ព័ន្ធ និងអង្គការដៃគូផ្សេងៗ ៖	

	• អនុវត្តលំហាត់សាកល្បងឆ្លើយតបសង្គ្រោះបន្ទាន់គ្រោះមហន្តរាយទឹកជំនន់ដោយប្រើប្រាស់ផែនការត្រៀមបម្រុងសម្រាប់ឆ្លើយតបសង្គ្រោះបន្ទាន់គ្រោះទឹកជំនន់ថ្នាក់ជាតិនិងថ្នាក់ក្រោមជាតិ • ពង្រឹងក្រុមការងារចុះសិក្សាប៉ាន់ប្រមាណរហ័សរបស់ គ.ជ.គ.ម.(CAM-RAT) និងមានតំណាងមកពីលេខាធិការដ្ឋានគ្រប់គ្រងគ្រោះមហន្តរាយក្រសួង ស្ថាប័នផ្សេងៗ(តាមវិស័យ) តាមរយៈធ្វើការត្រួតពិនិត្យឡើងវិញអំពីតួនាទី និងភារៈកិច្ចក្នុងការទទួលខុសត្រូវរបស់សមាជិកនីមួយៗ និងបំពាក់សម្ភារៈ • ពង្រឹងសមត្ថភាពក្រុមរុករក និងសង្គ្រោះថ្នាក់ជាតិចំនួន៦កងរបស់គ.ជ.គ.ម. សម្រាប់ឆ្លើយតបទៅនឹងឧប្បត្តិហេតុផ្សេងៗដែលអាចកើតឡើងជាយថាហេតុទៅតាមតំបន់ដែលបានកំណត់ក្នុងការទទួលខុសត្រូវ។	ប្រធាននាយកដ្ឋានប្រតិបត្តិការឆ្លើយតបសង្គ្រោះបន្ទាន់និងស្តារឡើងវិញ ប្រធាននាយកដ្ឋានអប់រំផ្សព្វផ្សាយ និងបណ្តុះបណ្តាល
	រៀបចំកិច្ចប្រជុំជាមួយមន្ត្រីមកលេខាធិការដ្ឋានគ្រប់គ្រងគ្រោះមហន្តរាយនៃក្រសួងស្ថាប័នពាក់ព័ន្ធ និងដៃគូអភិវឌ្ឍន៍ដើម្បី៖ • ពិភាក្សារៀបចំជាស្រេចតារាងព័ត៌មានពីទីតាំងប្រតិបត្តិការ (3Ws-អ្នកណា? ធ្វើអ្វី? ធ្វើនៅកន្លែងណា?)។ • ពិភាក្សា រៀបចំផែនទីចង្អុលបង្ហាញ(Dashboard) រួមស្តីអំពីសម្ភារៈបរិក្ខារ និងភស្តុភារ (ទឹក និងអនាម័យ ស្បៀងអាហារ សុខភាព ជម្រក អប់រំ និងការគាំពារ) ដែលអង្គការដៃគូ ក៏ដូចជាក្រសួងពាក់ព័ន្ធ បានត្រៀមបម្រុងទុកសម្រាប់ការឆ្លើយតបសង្គ្រោះគ្រោះមហន្តរាយ ដែលនឹងបង្ហាញអំពីទីតាំង នៅតាមរាជធានី-ខេត្ត និងសម្ភារៈបរិក្ខារ និងភស្តុភារលម្អិតដែលបានរក្សាទុក រួមនឹងអ្នកទទួលបន្ទុក។ • ចែករំលែកផែនការត្រៀមបម្រុងដែលបានរៀបចំជាស្រេចសម្រាប់ឆ្លើយតបសង្គ្រោះបន្ទាន់គ្រោះមហន្តរាយទឹកជំនន់។	អគ្គលេខាធិការដ្ឋាន គ.ជ.គ.ម.

	ជូនដំណឹងដល់មន្ត្រីលេខាធិការដ្ឋានគ្រប់គ្រងគ្រោះមហន្តរាយតាមក្រសួងពាក់ព័ន្ធទាំងអស់ដើម្បី៖ • ចាប់ផ្តើមដឹកនាំអនុវត្តនីតិវិធីប្រតិបត្តិស្តង់ដាតាមវិស័យសម្រាប់សកម្មភាពនៅដំណាក់កាលត្រៀមរៀបចំមុនគ្រោះមហន្តរាយកើតឡើង។	អគ្គលេខាធិការ គ.ជ.គ.ម.
អនុវត្តនីតិវិធីប្រតិបត្តិស្តង់ដាដំណាក់កាលព្រមាន/ត្រៀមរៀបចំ (ពេលមានការព្រមានជាក់លាក់)	**រៀបចំកិច្ចប្រជុំជាមួយមន្ត្រីមកពីលេខាធិការដ្ឋានគ្រប់គ្រងគ្រោះមហន្តរាយ នៃក្រសួង ស្ថាប័នពាក់ព័ន្ធ និងដៃគូអភិវឌ្ឍន៍ ដើម្បី៖** • ធ្វើការវាយតម្លៃអំពីស្ថានភាពគំរាមកំហែងដោយប្រើប្រាស់លក្ខណៈវិនិច្ឆ័យដែលបានកំណត់ក្នុងចំណុច(៣.៣.១)នៃផែនការនេះ។ • ស្នើសុំការអនុម័តពីអនុប្រធានទី១ គ.ជ.គ.ម. ចាប់ផ្តើមអនុវត្តនីតិវិធីប្រតិបត្តិស្តង់ដា (អាស្រ័យលើស្ថានភាព និងលទ្ធផលនៃកិច្ចប្រជុំ)។	អគ្គលេខាធិការ គ.ជ.គ.ម.
	• ធ្វើរបាយការណ៍ពីស្ថានភាពគំរាមកំហែងដោយទឹកជំនន់ជាក់ស្តែងជូន អគ្គលេខាធិការដើម្បីរាយការណ៍ជូនថ្នាក់ដឹកនាំ គ.ជ.គ.ម. រៀងរាល់ថ្ងៃសុក្រនៃចុងសប្តាហ៍ក្នុងករណីមិនមានគ្រោះមហន្តរាយ និង រៀងរាល់ ២៤ម៉ោងម្តង ក្នុងករណីមានគ្រោះមហន្តរាយកំពុងកើតឡើង២៤ម៉ោងម្តង។	ប្រធាននាយកដ្ឋានព័ត៌មានគ្រប់គ្រងគ្រោះមហន្តរាយ
	រៀបចំសំណើដាក់ជូនថ្នាក់ដឹកនាំ គ.ជ.គ.ម. • ធ្វើការស្នើរសុំដល់រាជរដ្ឋាភិបាលផ្តល់អន្តរាគមន៍ស្នើដល់ក្រសួងដែលពាក់ព័ន្ធដាក់បញ្ជូនក្រុមការងារបច្ចេកទេសតំណាងក្រសួងនីមួយៗ ចូលក្នុងក្រុមការងារប្រតិបត្តិការឆ្លើយតបគ្រោះមហន្តរាយដែលត្រូវដឹកនាំដោយអគ្គលេខាធិការ គ.ជ.គ.ម. ឬចាត់តាំងដោយថ្នាក់ដឹកនាំ គ.ជ.គ.ម.	អគ្គលេខាធិការក្រោមកិច្ចអន្តរាគមន៍ពីអនុប្រធានទី១ គ.ជ.គ.ម.
	ដឹកនាំកិច្ចប្រជុំជាមួយក្រុមការងារប្រតិបត្តិការឆ្លើយតបគ្រោះមហន្តរាយ៖ • បែងចែកភារៈកិច្ច ការទទួលខុសត្រូវតាមផ្នែកនីមួយៗនិង កំណត់គោលដៅ/ទីតាំងទទួលខុសត្រូវរបស់ក្រុមនីមួយៗ • ត្រួតពិនិត្យផែនការត្រៀមបម្រុងដើម្បីធានាថាគ្រប់ព័ត៌មានទាំងអស់មានសុពលភាពប្រើប្រាស់បាន។	អគ្គលេខាធិការ គ.ជ.គ.ម.

	ដឹកនាំកិច្ចប្រជុំជាមួយដៃគូអភិវឌ្ឍន៍ ៖ • ដើម្បីធ្វើបច្ចុប្បន្នភាពសភាពការណ៍ដែលកំពុងកើតមាន • ជូនដំណឹងដល់ដៃគូរអភិវឌ្ឍន៍ អំពីរចនាសម្ព័ន្ធសម្របសម្រួលឆ្លើយតបគ្រោះមហន្តរាយរបស់រាជរដ្ឋាភិបាលនៅក្នុងកម្រិតថ្នាក់នីមួយៗ • សម្របសម្រួលបង្កើតតារាងធនធានត្រៀមបម្រុងសម្រាប់ការឆ្លើយតបក្នុងករណីចាំបាច់។	អគ្គលេខាធិការ គ.ជ.គ.ម.
	ការត្រៀមកងម្លាំងអន្តរាគមន៍ គ.ជ.គ.ម.៖ • រៀបចំកងកម្លាំងចម្រុះនិងបែកចែកភារកិច្ចត្រៀមចុះជួយជម្លៀសគ្រួសារដែលងាយរងគ្រោះទៅកាន់ទីទួលសុវត្ថិភាពពីទឹកជំនន់ ក្នុងករណីមានការស្នើសុំដោយខេត្តរងគ្រោះ។ • រៀបចំកងកម្លាំងចម្រុះត្រៀមចុះប្រចាំការនៅតាមទីតាំងដែលស្នើសុំដោយខេត្ត។ • រៀបចំក្រុមគ្រូពេទ្យសង្គ្រោះបឋមត្រៀមសម្រាប់ការឆ្លើយតប សង្គ្រោះបន្ទាន់តាមការស្នើសុំរបស់ខេត្ត។	អគ្គលេខាធិការ គ.ជ.គ.ម. និងលេខាធិការដ្ឋានគ្រប់គ្រងគ្រោះមហន្តរាយក្រសួងការពារជាតិ និងក្រុមសម្របសម្រួលក្រុមរុករក និង សង្គ្រោះ គ.ជ.គ.ម.

៣.៤.២. ដំណាក់កាលឆ្លើយតប សង្គ្រោះបន្ទាន់គ្រោះមហន្តរាយទឹកជំនន់

គួរបញ្ជាក់ថាក្រៅពីសកម្មភាពការងារឆ្លើយតបសង្គ្រោះបន្ទាន់ជាក់ស្តែង ទាំងអស់ខាងក្រោម ជាការចាំបាច់ដែលក្នុងដំណាក់កាលឆ្លើយតបសង្គ្រោះបន្ទាន់នេះ គ.ជ.គ.ម. នឹងសហការជាមួយស្ថាប័នជាដៃគូក្នុងការរៀបចំឱ្យមានការថតវិសាលភាពទឹកជំនន់តាមរយៈប្រព័ន្ធផ្កាយរណប ឱ្យបានទៀតទាត់ ចាប់ពីពេលជន់លិចរហូតដល់ស្រកទៅវិញ យ៉ាងហោចណាស់ឱ្យបានមួយសប្តាហ៍ម្តង (តែអាស្រ័យតាមស្ថានភាពជាក់ស្តែងនៃទឹកជំនន់) សម្រាប់ជាមូលដ្ឋានឯកសារ ក្នុងការងារត្រៀមបម្រុងក្នុងឆ្នាំបន្តបន្ទាប់។

ដំណាក់កាល (ម៉ោង)	នីតិវិធី/សកម្មភាពអប្បបរមាដែលត្រូវអនុវត្ត	អ្នកទទួលខុសត្រូវដឹកនាំអនុវត្ត
រយៈពេល ២៤ម៉ោង បន្ទាប់ពីទទួលបានការស្នើសុំអន្តរាគមន៍ពី គ.គ.ម.ខ.	• ប្រើប្រាស់ប្រព័ន្ធព្រីសឹម(PRISM)ដើម្បីទាញយកទិន្នន័យប៉ាន់ប្រមាណចំនួនគ្រួសារដែលប៉ះពាល់ទំហំនៃផលប៉ះពាល់ ការខូចខាតនិងធ្វើរបាយការណ៍ប៉ាន់ប្រមាណពីតម្រូវការជូនថ្នាក់ដឹកនាំ គ.ជ.គ.ម.	ប្រធាននាយកដ្ឋានព័ត៌មានគ្រប់គ្រងគ្រោះមហន្តរាយ
	• ក្រុមការងារចុះសិក្សាប៉ាន់ប្រមាណរហ័សចុះសហការណ៍ជាមួយមេខាធិការដ្ឋានថ្នាក់ខេត្ត ស្រុក និង	អគ្គលេខាធិការនិងក្រុមការងារសិក្សាប៉ាន់

	ឃុំ សិក្សាពីផលប៉ះពាល់ ខូចខាត និងតម្រូវការ និងធ្វើការបូកសរុបផលប៉ះពាល់ខូចខាតនិងតម្រូវការជាក់ស្តែងរួមជាមួយនឹងសំណើសុំអន្តរាគមន៍ដែលបានដាក់ស្នើជូនដល់ថ្នាក់ដឹកនាំគ.ជ.គ.ម.សម្រេច។	ប្រមាណ (CAM-RAT) របស់គ.ជ.គ.ម.
	សម្របសម្រួលកិច្ចប្រជុំជាមួយអន្តរក្រសួងពាក់ព័ន្ធទៅនឹងតម្រូវការដែលបានស្នើដោយគ.គ.ម.ខ. រួមជាមួយរបាយការណ៍ពីក្រុមការងារប៉ាន់ប្រមាណរហ័សថ្នាក់ជាតិ៖ • ពិភាក្សាអំពីធនធានដែលក្រសួងមានសម្រាប់ការបំពេញបន្ថែមសម្រាប់ធ្វើការឆ្លើយតបទៅនឹងតម្រូវការរបស់ខេត្ត។ • ផ្តល់ជាយុទ្ធសាស្ត្រដល់ក្រុមការងារគ្រប់គ្រងគ្រោះមហន្តរាយនៅក្នុងក្រសួង ស្ថាប័ន នីមួយៗធ្វើការសម្របសម្រួលបជាមួយដៃគូអភិវឌ្ឍន៍។	អគ្គលេខាធិការគ.ជ.គ.ម. និងក្រុមប៉ាន់ប្រមាណរហ័សថ្នាក់ជាតិ
	ស្នើសុំការអនុញ្ញាតពីថ្នាក់ដឹកនាំកំពូល គ.ជ.គ.ម. កោះប្រជុំមន្ត្រីពាក់ព័ន្ធ និងដៃគូអភិវឌ្ឍន៍ ដើម្បី៖ • បង្ហាញរបាយការណ៍ការវាយតម្លៃអំពីស្ថានភាពគ្រោះមហន្តរាយ។ • ពិភាក្សា និងសម្រេចលើយុទ្ធសាស្ត្រនិងផែនការសម្រាប់ឆ្លើយតបទៅនឹងតម្រូវការដែលបានរកឃើញនិងដាក់ស្នើដោយ គ.គ.ម.ខ.។ • សម្របសម្រួលកៀរគរនិងធ្វើតារាងធនធាន។ • កំណត់តារាងព័ត៌មានពីទីតាំងប្រតិបត្តិការ (3Ws) ដែលដៃគូអភិវឌ្ឍនានាដែលមានបំណងចូលរួមក្នុងប្រតិបត្តិការឆ្លើយតប។ • កំណត់ ពេលវេលាសម្រាប់កិច្ចប្រជុំសម្របសម្រួលនាពេលបន្តបន្ទាប់ ។	អគ្គលេខាធិការគ.ជ.គ.ម. និងក្រុមប៉ាន់ប្រមាណរហ័សថ្នាក់ជាតិ
	ក្នុងករណីពិសេស និងចាំបាច់ គ.ជ.គ.ម.ត្រូវ៖ • រៀបចំគោលការណ៍ស្នើ សុំការអនុញ្ញាតពីរាជរដ្ឋាភិបាលពិភាក្សាក្នុងការប្រកាសដាក់ប្រទេស/ខេត្ត/តំបន់ក្នុងស្ថានភាពអាសន្នគ្រោះមហន្តរាយ។ • រៀបចំគោលការណ៍ស្នើសុំការអនុញ្ញាតពីរដ្ឋាភិបាលស្នើសុំជំនួយពីដៃគូអភិវឌ្ឍន៍ជាតិ អន្តរជាតិ និងភ្នាក់ងារសហប្រជាជាតិដើម្បីបំពេញបន្ថែមនូវធនធានដែលមានស្រាប់សម្រាប់ឆ្លើយតបទៅនឹងតម្រូវការ។	អគ្គលេខាធិការក្រោមកិច្ចអន្តរាគមន៍ពីអនុប្រធានទី១គ.ជ.គ.ម.

	ការប្រើប្រាស់កងម្លាំងអន្តរាគមន៍ពី គ.ជ.គ.ម.(ករណីមានការស្នើសុំអន្តរាគមន៍បន្ថែមពី គ.គ.ម.ខ.) • ចាត់បញ្ជូនកងកម្លាំងចម្រុះចុះនិងមធ្យោបាយជួយជម្លៀសគ្រួសារដែលងាយរងគ្រោះទៅកាន់ទីទួលសុវត្ថិភាពពីទឹកជំនន់ទៅតាមគោលដៅដែលបាន ស្នើសុំដោយខេត្ត។ • ចាត់បញ្ជូនកងកម្លាំងចម្រុះចុះប្រចាំការនៅតាមទីតាំងដែលស្នើ សុំដោយខេត្ត។ • ចាត់បញ្ជូនក្រុមគ្រូពេទ្យសង្គ្រោះបឋមត្រៀមសម្រាប់កិច្ចឆ្លើយតបតាមការស្នើ សុំរបស់ខេត្ត។	អគ្គលេខាធិការគ.ជ.គ.ម. និងលេខាធិការដ្ឋានគ្រប់គ្រងគ្រោះមហន្តរាយ ក្រសួងការពារជាតិ និងក្រុមសម្របសម្រួលក្រុមរុករក និងសង្គ្រោះ គ.ជ.គ.ម.
តាមការកំណត់យល់ព្រមដោយអង្គប្រជុំ ៖ ២ ឬ៣ថ្ងៃ ឬ ១សប្តាហ៍ម្តង ។	**ធ្វើការសម្របសម្រួលប្រជុំមន្ត្រីពាក់ព័ន្ធ មកពីក្រសួងនិងដៃគូអភិវឌ្ឍន៍ តាមការព្រមព្រៀងដែលបានកំណត់ក្នុងកិច្ចប្រជុំដំបូង ក្នុងគោលបំណងគឺៈ** • វាយតម្លៃអំពីសភាពការណ៍និងតម្រូវការជនរងគ្រោះគ្រោះមហន្តរាយៈ • ធ្វើបច្ចុប្បន្នកម្មស្ថានភាពទូទៅជនរងគ្រោះ, • សមត្ថភាពខេត្តនីមួយៗ ក្នុងការដោះស្រាយ, និង • តម្រូវការបន្ថែមផ្អែកលើតម្រូវការចុងក្រោយ។ល។ **របាយការណ៍ស្តីពីស្ថានភាពបច្ចុប្បន្នដែលរាយការណ៍ដោយអង្គការដៃគូរដែលបានចុះអន្តរាគមន៍ឆ្លើយតបៈ** • សកម្មភាពដែលបានអនុវត្តន៍កន្លងមក • ស្ថានភាពជនរងគ្រោះបច្ចុប្បន្ន និងតម្រូវការបន្ថែម • បញ្ហាប្រឈមការលំបាកនានា និង • ផែនការបន្ទាប់	អគ្គលេខាធិការ គ.ជ.គ.ម
	ធ្វើការសម្របសម្រួលរៀបចំកងកម្លាំង (បើមានតម្រូវការ) • ចាត់បញ្ជូនកងកម្លាំងចម្រុះនិងមធ្យោបាយបន្ថែមជួយជម្លៀសជនរងគ្រោះតាមការស្នើសុំពីគ.គ.ម.ខ.ក្នុងករណីទឹកនៅបន្តជន់លិច។ • ចាត់បញ្ជូនកងកម្លាំងចម្រុះធ្វើការផ្លាស់ប្តូរជាមួយកងកម្លាំងដែលប្រចាំការនៅតាមទីតាំងខេត្តដែលរងគ្រោះ។ • សម្របសម្រួលកងកម្លាំងសកម្មភាពគ្រប់គ្រងនិងចែកចាយជំនួយសង្គ្រោះតាមការស្នើសុំពី គ.គ.ម.ខ	អគ្គលេខាធិការគ.ជ.គ.ម. និងលេខាធិការដ្ឋានគ្រប់គ្រងគ្រោះមហន្តរាយ ក្រសួងការពារជាតិ និងក្រុមសម្របសម្រួលក្រុមរុករក និង សង្គ្រោះ គ.ជ.គ.ម.

	• ចាត់បញ្ជូនកងកម្លាំងចម្រុះនិងមធ្យោបាយបន្ថែមចុះជួយគ្រួសាររងគ្រោះ ក្នុងការវិលត្រឡប់និងជួលជុលលំនៅដ្ឋានដែលបានទទួលរងការខូចខាត។	

៣.៤.៣. ដំណាក់កាលបិទបញ្ចប់ប្រតិបត្តិការ ឆ្លើយតបសង្គ្រោះបន្ទាន់

ចាប់ពី ១៥ថ្ងៃ ១ខែ ឡើងទៅ (អាស្រ័យតាមភាពជាក់ស្តែងនៃរយៈពេលគ្រោះទឹកជំនន់)	**ក្នុងករណីស្ថានភាពចាប់ផ្តើមវិលត្រឡប់ទៅរកភាពប្រក្រតីឡើងវិញ គ.ជ.គ.ម.ត្រូវ៖** • ប្រជុំក្រុមការងារពាក់ព័ន្ធ និងដៃគូអភិវឌ្ឍន៍ពិភាក្សាបង្កើតផែនការវាយតម្លៃការបាត់បង់ និងខូចខាតដែលបណ្តាលមកពីទឹកជំនន់។ • ធ្វើការសម្របសម្រួលក្រុមការងារចុះសិក្សាប៉ាន់ប្រមាណ វាយតម្លៃការបាត់បង់ និងខូចខាតដែលបណ្តាលមកពីទឹកជំនន់សម្រាប់ជួយដល់ថ្នាក់ខេត្ត។ • ប្រជុំរៀបចំបង្កើតផែនការសម្រាប់ស្តារឡើងវិញជាមួយក្រសួង ស្ថាប័នពាក់ព័ន្ធ និងដាក់សំណើសុំកញ្ចប់ថវិកាសម្រាប់ស្តារឡើងវិញតាមសាមីក្រសួងឬម្ចាស់ជំនួយផ្សេងៗ។ • ត្រួត្យពិនិត្យ តាមដាន សកម្មភាពអនុវត្តយុទ្ធសាស្ត្រស្តារឡើងវិញនិងវាយតម្លៃបញ្ចប់ផែនការ	អនុប្រធានទី១ គ.ជ.គ.ម. និង. អគ្គលេខាធិការ
ក្រោយគ្រោះមហន្តរាយបានបញ្ចប់	**រៀបចំកិច្ចប្រជុំឆ្លុះបញ្ចាំងក្រោយការឆ្លើយតប៖** • ឆ្លុះបញ្ចាំងអំពីចំណុចខ្លាំងនិងចំណុចដែលត្រូវធ្វើការកែសម្រួលសម្រាប់ពេលខាងមុខ • ត្រួតពិនិត្យចំណុចខ្វះខាតនៃផែនការត្រៀមបម្រុងនិងកំណត់ពេលសម្រាប់កិច្ចពិភាក្សាក្នុងការធ្វើការកែសម្រួល។ • ត្រួតពិនិត្យឡើងវិញនូវនិតិវិធីអនុវត្តស្តង់ដារដើម្បីបង្កើនប្រសិទ្ធភាពក្នុងការឆ្លើយតបពេលខាងមុខ។ • រៀបចំរបាយការណ៍បញ្ចប់ប្រតិបត្តិការ	អនុប្រធានទី១ គ.ជ.គ.ម. និង អគ្គលេខាធិការ

	• កំណត់ពេលវេលាសម្រាប់ការធ្វើតេស្តសាកល្បងផែនការត្រៀមបម្រុងក្រោយធ្វើការកែសម្រួល។	

៣.៥. ការឆ្លើយតបតាមវិស័យ[7]

៣.៥.១. វិស័យស្បៀងអាហារ និងអាហារូបត្ថម្ភ

ក្រសួង/ស្ថាប័នដឹកនាំ៖ ក្រសួងសេដ្ឋកិច្ច និងហិរញ្ញវត្ថុ

ក្រសួង/ស្ថាប័នសមាជិក ៖ (១)ក្រសួងកសិកម្ម រុក្ខាប្រម៉ាញ់និងនេសាទ (២) ក្រសួងអប់រំ យុវជន និងកីឡា (៣) ក្រសួងសុខាភិបាល (៤) ក្រសួងពាណិជ្ជកម្ម

ដៃគូអភិវឌ្ឍន៍សមាជិក៖ (១)ភ្នាក់ងាសហប្រជាជាតិ កម្មវិធីស្បៀងអាហាពិភពលោក (២)អង្គការជំនួយរបស់វិហាជាណឺម៉ាក (សហប្រធានដឹកនាំវិស័យស្បៀង អាហារូបត្ថម្ភនិងជំនួយជាសាច់ប្រាក់)

ដំណាក់កាល	នីតិវិធី/សកម្មភាពអប្បបរមាដែលត្រូវអនុវត្ត	អ្នកទទួលខុសត្រូវដឹកនាំអនុវត្ត
ក្រោយទទួលបានការណែនាំពី គ.ជ.គ.ម. មុនពេលមានគ្រោះមហន្តរាយ	• សម្របសម្រួលកិច្ចប្រជុំជាមួយសមាជិកដែលធ្វើកិច្ចការងារទាក់ទងទៅនឹងវិស័យស្បៀងអាហារ និងអាហារូបត្ថម្ភដើម្បី៖ ◦ ប្រមូលនិងធ្វើបច្ចុប្បន្នភាពទិន្នន័យបឋម បញ្ជីស្តុក និងបញ្ជីការងារដែលដឹងថាអ្នកណាខ្លះចូលរួម? មានតួនាទីធ្វើអ្វីខ្លះ? ធ្វើនៅកន្លែងណាខ្លះ? ◦ ពិភាក្សាអំពីយន្តការសម្របសម្រួលប្រតិបត្តិការឆ្លើយតប និងជាពិសេសការចែកចាយព័ត៌មាន។ ◦ ពិភាក្សាអំពីទម្រង់បែបបទប្រមូលព័ត៌មានរួម និងរៀបចំបង្កើត និងបណ្តុះបណ្តាលក្រុមការងារចម្រុះចុះប៉ាន់ប្រមាណរហ័ស(ចូលរួមក្រុមការងារ)	មន្ត្រីបង្គោលទទួលបន្ទុកលេខាធិការដ្ឋានក្រសួងដឹកនាំ
	• សម្របសម្រួលរៀបចំ ពង្រាងផែនការសកម្មភាពឆ្លើយតបគំរូសម្រាប់វិស័យ ផ្អែកលើលទ្ធផលនៃការធ្វើបច្ចុប្បន្នភាពទិន្នន័យបឋម បញ្ជីស្តុក និងបញ្ជីការងារ	មន្ត្រីបង្គោលទទួលបន្ទុកលេខាធិការដ្ឋានក្រសួងដឹកនាំ

[7] ការបែងចែកភារកិច្ចតាមវិស័យដល់ក្រសួងជំនាញគឺយោងតាមគោលការណែនាំផែនការត្រៀមបម្រុងឆ្នាំ ២០១២ អនុម័តដោយនាយករដ្ឋមន្ត្រី (ទំព័រទី៥)។ ការបែងចែកភារកិច្ចស្ថាប័នដៃគូរក្រៅរដ្ឋាភិបាលគឺយោងតាមផែនការរបស់ វេទិកាឆ្លើយតបមនុស្សធម៌ HRF

	• សម្របសម្រួលបង្កើតកិច្ចសហប្រតិបត្តិការ ក្នុងការគ្រប់គ្រងព័ត៌មាន និងប្រព័ន្ធទំនាក់ទំនងនៅក្នុងផ្នែកស្បៀងនិងអាហារូបត្ថម្ភ • គ្រប់គ្រង និងចែកចាយរាល់ព័ត៌មានដែលទាក់ទងទៅនឹងសន្និធិស្បៀង។ល។	មន្ត្រីបង្គោលទទួលបន្ទុកលេខាធិការដ្ឋានក្រសួងដឹកនាំ

ក្នុងពេលគ្រោះមហន្តរាយ	• សម្របសម្រួលដឹកនាំកិច្ចប្រជុំជាមួយសមាជិកពាក់ព័ន្ធដើម្បី៖
	  • បូកសរុប និងវាយតម្លៃស្ថានភាព សន្តិសុខស្បៀងអាហារ និងអាហារូបត្ថម្ភដោយផ្អែកលើទិន្នន័យបឋម ដែលទទួលបានពីប្រព័ន្ធព្រឹសឹម។
	  • រៀបចំផែនការឆ្លើយតប (ប្រើប្រាស់ពង្រាងផែនការជាគោល)ដោយធ្វើសមាហរណកម្មជាមួយវិស័យពាក់ព័ន្ធផ្សេងៗទៀត។
	  • កំណត់បែងចែកទិសដៅសកម្មភាពក្នុងចំណោមសមាជិកដែលបានចូលរួម។
	  • កំណត់ពេលវេលាជាក់លាក់សម្រាប់ការសម្របសម្រួលកិច្ចប្រជុំនាពេលបន្ទាប់។
		មន្ត្រីបង្គោលទទួលបន្ទុកលេខាធិការដ្ឋានក្រសួងដឹកនាំ

	• សម្របសម្រួលដឹកនាំអនុវត្តសកម្មភាព និងធ្វើការតាមដានត្រួតពិនិត្យ និងវាយតម្លៃលទ្ធផលដែលសម្រេចបាន។ • រៀបចំរបាយការណ៍រីកចម្រើន ឬរបាយការណ៍បញ្ចប់ ចែកជូន សមាជិកក្នុងវិស័យ និង គ.ជ.គ.ម.	មន្ត្រីបង្គោលទទួលបន្ទុកលេខាធិការដ្ឋានក្រសួងដឹកនាំ
ក្រោយពេលការឆ្លើយតបបានបញ្ចប់	• សម្របសម្រួលសកម្មភាពឆ្លុះបញ្ចាំងស្ដីពីបទពិសោធន៍នានាក្នុងការអនុវត្តការងារផ្នែកស្បៀង និងអាហារូបត្ថម្ភ	មន្ត្រីបង្គោលទទួលបន្ទុកលេខាធិការដ្ឋានក្រសួងដឹកនាំ

៣.៥.២. វិស័យជម្រូក

<u>ក្រសួង/ស្ថាប័នដឹកនាំ៖</u> ក្រសួងការពារជាតិ

<u>ក្រសួង/ស្ថាប័នសមាជិក</u> ៖ (១)ក្រសួងសង្គមកិច្ច អតីតយុទ្ធជន និងយុវនិតិសម្បទា (២) ក្រសួងសុខាភិបាល (៣) ក្រសួងបរិស្ថាន (៤) ក្រសួងដែនដី និងនគររូបនីយកម្ម (៥) ក្រសួងអភិវឌ្ឍន៍ជនបទ

<u>ដៃគូអភិវឌ្ឍន៍សមាជិក៖</u> (១) ភ្នាក់ងារសហប្រជាជាតិ អាយ អូ អឹម (២)អង្គការភីផល អ៊ីននីត (សហប្រធានដឹកនាំវិស័យជម្រូក)

ដំណាក់កាល	នីតិវិធី/សកម្មភាពអប្បបរមាដែលត្រូវអនុវត្ត	អ្នកទទួលខុសត្រូវដឹកនាំអនុវត្ត

ក្រោយទទួលបានការណែនាំពី គ.ជ.គ.ម. មុនពេលមានគ្រោះមហន្តរាយ	• សម្របសម្រួលកិច្ចប្រជុំជាមួយសមាជិកដែលធ្វើកិច្ចការងារទាក់ទងទៅនឹងជម្រកដើម្បី៖
	  • ប្រមូលនិងធ្វើបច្ចុប្បន្នភាពទិន្នន័យបឋម បញ្ជីស្តុក និងបញ្ជីការងារដែលដឹងថាអ្នកណាខ្លះចូលរួម? មានភារៈកិច្ចធ្វើអ្វីខ្លះ? ធ្វើនៅកន្លែងណាខ្លះ?
	  • ពិភាក្សាអំពីយន្តការសម្របសម្រួលប្រតិបត្តិការឆ្លើយតប និងជាពិសេសការចែកចាយព័ត៌មាន។
	  • ពិភាក្សាអំពីទម្រង់បែបបទប្រមូលទិន្នន័យរួម និងរៀបចំបង្កើតនិងបណ្តុះបណ្តាលក្រុមការងារចម្រុះចុះប៉ាន់ប្រមាណរហ័ស។
		មន្ត្រីបង្គោលទទួលបន្ទុកលេខាធិការដ្ឋានក្រសួងដឹកនាំ

	• សម្របសម្រួលរៀបចំ ពង្រាងផែនការសកម្មភាពឆ្លើយតបគំរូសម្រាប់វិស័យ ផ្អែកលើលទ្ធផលនៃការធ្វើបច្ចុប្បន្នភាពទិន្នន័យបឋម បញ្ជីស្តុក និងបញ្ជីការងារ	មន្ត្រីបង្គោលទទួលបន្ទុកលេខាធិការដ្ឋានក្រសួងដឹកនាំ
	• សម្របសម្រួលបង្កើតកិច្ចសហប្រតិបត្តិការក្នុងការគ្រប់គ្រងព័ត៌មាន និងប្រព័ន្ធទំនាក់ទំនងនៅក្នុងផ្នែកជម្រក • គ្រប់គ្រង និងចែកចាយរាល់ព័ត៌មានដែលទាក់ទងទៅនឹងសន្និធិជម្រក និងឧបករណ៍បរិក្ខាមិនមែនស្បៀង។ល។	មន្ត្រីបង្គោលទទួលបន្ទុកលេខាធិការដ្ឋានក្រសួងដឹកនាំ

ក្នុងពេលគ្រោះមហន្តរាយ	• សម្របសម្រួលដឹកនាំកិច្ចប្រជុំជាមួយសមាជិកពាក់ព័ន្ធដើម្បី៖
	  • បូកសរុប និងវាយតម្លៃស្ថានភាព ជម្រកស្នាក់នៅដោយផ្អែកលើទិន្នន័យបឋម ដែលទទួលបានពីប្រព័ន្ធព្រឹសឹម។
	  • រៀបចំផែនការឆ្លើយតប (ប្រើប្រាស់ពង្រាងផែនការជាគោល) ដោយធ្វើសមាហរណកម្មជាមួយវិស័យពាក់ព័ន្ធផ្សេងៗ។
	  • កំណត់បែងចែកទិសដៅសកម្មភាពក្នុងចំណោមសមាជិកដែលបានចូលរួម។
	  • កំណត់ពេលវេលាជាក់លាក់សម្រាប់ការសម្របសម្រួលកិច្ចប្រជុំនាពេលបន្ទាប់។
		មន្ត្រីបង្គោលទទួលបន្ទុកលេខាធិការដ្ឋានក្រសួងដឹកនាំ

	• សម្របសម្រួលដឹកនាំអនុវត្តសកម្មភាព និងធ្វើការតាមដាន ត្រួតពិនិត្យ និងវាយតម្លៃលទ្ធផលដែលសម្រេចបាន។ • រៀបចំរបាយការណ៍វឌ្ឍនភាព ឬរបាយការណ៍បញ្ចប់ ចែកជូន សមាជិកក្នុងវិស័យនិង គ.ជ.គ.ម.	មន្ត្រីបង្គោលទទួលបន្ទុកលេខាធិការដ្ឋានក្រសួងដឹកនាំ

ក្រោយពេលការឆ្លើយតបបានបញ្ចប់	• សម្របសម្រួលសកម្មភាពឆ្លុះបញ្ចាំងស្ដីពីបទពិសោធន៍នានាក្នុងការអនុវត្តការងារផ្នែកជម្រក	មន្ត្រីបង្គោលទទួលបន្ទុកលេខាធិការដ្ឋានក្រសួងដឹកនាំ

៣.៥.៣. វិស័យសុខភាព

ក្រសួង/ស្ថាប័នដឹកនាំ៖ ក្រសួងសុខាភិបាល

ក្រសួង/ស្ថាប័នសមាជិក ៖ (១)ក្រសួងសង្គមកិច្ច អតីតយុទ្ធជន និងយុវនីតិសម្បទា(២) ក្រសួងបរិស្ថាន(៣) ក្រសួងអភិវឌ្ឍន៍ជនបទ (៦)ក្រសួងទេសចរណ៍

ដៃគូអភិវឌ្ឍន៍សមាជិក៖ (១) ភ្នាក់ងារសហប្រជាជាតិ អង្គការសុខភាពពិភពលោក (ប្រធានដឹកនាំវិស័យសុខាភិបាល)

ដំណាក់កាល	នីតិវិធី/សកម្មភាពអប្បបរមាដែលត្រូវអនុវត្ត	អ្នកទទួលខុសត្រូវដឹកនាំអនុវត្ត

ក្រោយទទួលបានការណែនាំពី គ.ជ.គ.ម. មុនពេលមានគ្រោះមហន្តរាយ	• សម្របសម្រួលកិច្ចប្រជុំជាមួយសមាជិកដែលធ្វើកិច្ចការងារទាក់ទងទៅនឹងសុខាភិបាលដើម្បី៖
	  • ប្រមូលនិងធ្វើបច្ចុប្បន្នភាពទិន្នន័យបឋម បញ្ជីស្ដុក និងបញ្ជីការងារដែលដឹងថាអ្នកណាខ្លះចូលរួម? មានតួនាទីធ្វើអ្វីខ្លះ? ធ្វើនៅកន្លែងណាខ្លះ?
	  • ពិភាក្សាអំពីយន្តការសម្របសម្រួលប្រតិបត្តិការឆ្លើយតប និងជាពិសេសការចែកចាយព័ត៌មាន។
	  • ពិភាក្សាអំពីទម្រង់បែបបទយកព័ត៌មានរួម និងរៀបចំបង្កើតនិងបណ្ដុះបណ្ដាលក្រុមការងារចម្រុះចុះប៉ាន់ប្រមាណហ័ស។
		មន្ត្រីបង្គោលទទួលបន្ទុកលេខាធិការដ្ឋានក្រសួងដឹកនាំ

	• សម្របសម្រួលរៀបចំ ពង្រាងផែនការសកម្មភាពឆ្លើយតបគំរូសម្រាប់វិស័យ ផ្អែកលើលទ្ធផលនៃការធ្វើបច្ចុប្បន្នភាពទិន្នន័យបឋម បញ្ជីស្ដុក និងបញ្ជីការងារ	មន្ត្រីបង្គោលទទួលបន្ទុកលេខាធិការដ្ឋានក្រសួងដឹកនាំ
	• សម្របសម្រួលបង្កើតកិច្ចសហប្រតិបត្តិការ ក្នុងការគ្រប់គ្រងព័ត៌មាន និងប្រព័ន្ធទំនាក់ទំនងនៅក្នុងផ្នែក សុខាភិបាល • គ្រប់គ្រង និងចែកចាយរាល់ព័ត៌មានដែលទាក់ទងទៅនឹងសន្និធិថ្នាំពេទ្យ និង ឧបករណ៍បរិក្ខាសុខាភិបាលផ្សេងទៀត។	មន្ត្រីបង្គោលទទួលបន្ទុកលេខាធិការដ្ឋានក្រសួងដឹកនាំ

ក្នុងពេលគ្រោះមហន្តរាយ	• សម្របសម្រួលដឹកនាំកិច្ចប្រជុំជាមួយសមាជិកពាក់ព័ន្ធដើម្បីៈ
	  • បូកសរុប និងវាយតម្លៃស្ថានភាព សុខភាពជនរងគ្រោះដោយផ្អែកលើទិន្នន័យបឋម ដែលទទួលបានពីប្រព័ន្ធព្រីសឹម។
	  • រៀបចំផែនការឆ្លើយតប (ប្រើប្រាស់ពង្រាងផែនការជាគោល) ដោយធ្វើសមាហរណកម្មជាមួយវិស័យពាក់ព័ន្ធផ្សេងៗទៀត។
	  • កំណត់បែងចែកទិសដៅសកម្មភាពក្នុងចំណោមសមាជិកដែលបានចូលរួម។
	  • កំណត់ពេលវេលាជាក់លាក់សម្រាប់ការសម្របសម្រួលកិច្ចប្រជុំនាពេលបន្ទាប់។
		មន្ត្រីបង្គោលទទួលបន្ទុកលេខាធិការដ្ឋានក្រសួងដឹកនាំ

	• សម្របសម្រួលដឹកនាំអនុវត្តសកម្មភាព និងធ្វើការតាមដានត្រួតពិនិត្យ និងវាយតម្លៃលទ្ធផលដែលសម្រេចបាន។ • រៀបចំរបាយការណ៍រីកចម្រើន ឬរបាយការណ៍បញ្ចប់ ចែកជូនសមាជិកក្នុងវិស័យ និង គ.ជ.គ.ម.	មន្ត្រីបង្គោលទទួលបន្ទុកលេខាធិការដ្ឋានក្រសួងដឹកនាំ
ក្រោយពេលការឆ្លើយតបបានបញ្ចប់	• សម្របសម្រួលសកម្មភាពឆ្លុះបញ្ចាំងស្ដីពីបទពិសោធន៍នានាក្នុងការអនុវត្តការងារផ្នែកសុខភាព	មន្ត្រីបង្គោលទទួលបន្ទុកលេខាធិការដ្ឋានក្រសួងដឹកនាំ

៣.៥.៤. វិស័យទឹកស្អាត និងអនាម័យ

<u>ក្រសួង/ស្ថាប័នដឹកនាំៈ</u> ក្រសួងអភិវឌ្ឍន៍ជនបទ

<u>ក្រសួង/ស្ថាប័នសមាជិកៈ</u> (១) ក្រសួងធនធានទឹកនិងឧតុនិយម (២) ក្រសួងបរិស្ថាន (៣) ក្រសួងអប់រំ យុវជន និងកីឡា (៤) ក្រសួងសុខាភិបាល (៥) ក្រសួងឧស្សាហកម្ម និងវិទ្យាសាស្ត្រ បច្ចេកវិទ្យា និងនវានុវត្តន៍

<u>ដៃគូអភិវឌ្ឍន៍សមាជិកៈ</u> (១) ភ្នាក់ងារសហប្រជាជាតិ យូនីសេហ្វ (២) អង្គការ ទស្សនៈពិភពលោក (ប្រធានដឹកនាំវិស័យ ទឹកស្អាត និងអនាម័យ)

ដំណាក់កាល	នីតិវិធី/សកម្មភាពអប្បបរមាដែលត្រូវអនុវត្ត	អ្នកទទួលខុសត្រូវដឹកនាំអនុវត្ត
	• សម្របសម្រួលកិច្ចប្រជុំជាមួយសមាជិកដែលធ្វើកិច្ចការងារទាក់ទងទៅនឹងទឹកស្អាត និងអនាម័យ ដើម្បីៈ	

ក្រោយទទួលបានការណែនាំពីគ.ជ.គ.ម. មុនពេលមានគ្រោះមហន្តរាយ	• ប្រមូលនិងធ្វើបច្ចុប្បន្នភាពទិន្នន័យបឋម បញ្ជីស្តុក និងបញ្ជីការងារដែលដឹងថាអ្នកណាខ្លះចូលរួម? មានតួនាទីធ្វើអ្វីខ្លះ? ធ្វើនៅកន្លែងណាខ្លះ? • ពិភាក្សាអំពីយន្តការសម្របសម្រួលប្រតិបត្តិការឆ្លើយតប និងជាពិសេសការចែកចាយព័ត៌មាន។ • ពិភាក្សាអំពីទម្រង់បែបបទយកព័ត៌មានរួម និងរៀបចំបង្កើតនិងបណ្តុះបណ្តាលក្រុមការងារចម្រុះចុះប៉ាន់ប្រមាណរហ័ស។	មន្ត្រីបង្គោលទទួលបន្ទុកលេខាធិការដ្ឋានក្រសួងដឹកនាំ
	• សម្របសម្រួលរៀបចំ ពង្រាងផែនការសកម្មភាពឆ្លើយតបគំរូសម្រាប់វិស័យ ផ្អែកលើលទ្ធផលនៃការធ្វើបច្ចុប្បន្នភាពទិន្នន័យបឋម បញ្ជីស្តុក និងបញ្ជីការងារ	មន្ត្រីបង្គោលទទួលបន្ទុកលេខាធិការដ្ឋានក្រសួងដឹកនាំ
	• សម្របសម្រួលបង្កើតកិច្ចសហប្រតិបត្តិការ ក្នុងការគ្រប់គ្រងព័ត៌មាន និងប្រព័ន្ធទំនាក់ទំនងនៅក្នុងផ្នែកទឹកស្អាត និងអនាម័យ • គ្រប់គ្រង និងចែកចាយរាល់ព័ត៌មាន ដែលទាក់ទងទៅនឹងសន្និធិ ឧបករណ៍បរិក្ខាទឹកស្អាត។ល។	មន្ត្រីបង្គោលទទួលបន្ទុកលេខាធិការដ្ឋានក្រសួងដឹកនាំ

ក្រោយទទួលបានការណែនាំពីគ.ជ.គ.ម. ក្នុងពេលគ្រោះមហន្តរាយ	• សម្របសម្រួលដឹកនាំកិច្ចប្រជុំជាមួយសមាជិកពាក់ព័ន្ធដើម្បីៈ
	  • បូកសរុបនិងវាយតម្លៃស្ថានភាពទឹកប្រើប្រាស់សម្រាប់ជនរងគ្រោះ ដោយផ្អែកលើទិន្នន័យបឋម ដែលទទួលបានពីប្រព័ន្ធព្រឹសឹម។
	  • រៀបចំផែនការឆ្លើយតប (ប្រើប្រាស់ពង្រាងផែនការជាគោល) ដោយធ្វើសមាហរណកម្មជាមួយវិស័យពាក់ព័ន្ធផ្សេងៗទៀត។
	  • កំណត់បែងចែកទិសដៅសកម្មភាពក្នុងចំណោមសមាជិកដែលបានចូលរួម។
	  • កំណត់ពេលវេលាជាក់លាក់សម្រាប់ការសម្របសម្រួលកិច្ចប្រជុំនាពេលបន្ទាប់។
		មន្ត្រីបង្គោលទទួលបន្ទុកលេខាធិការដ្ឋានក្រសួងដឹកនាំ

	• សម្របសម្រួលដឹកនាំអនុវត្តសកម្មភាព និងធ្វើការតាមដាន ត្រួតពិនិត្យ និងវាយតម្លៃលទ្ធផលដែលសម្រេចបាន។	មន្ត្រីបង្គោលទទួលបន្ទុកលេខាធិការដ្ឋានក្រសួងដឹកនាំ

	• រៀបចំរបាយការណ៍រីកចម្រើន ឬរបាយការណ៍បញ្ចប់ ចែកជូនសមាជិកក្នុងវិស័យ និង គ.ជ.គ.ម.	
ក្រោយពេលការឆ្លើយតបបានបញ្ចប់	• សម្របសម្រួលសកម្មភាពឆ្លុះបញ្ចាំងស្តីពីបទពិសោធន៍នានាក្នុងការអនុវត្តការងារផ្នែកទឹកស្អាត និងអនាម័យ	មន្ត្រីបង្គោលទទួលបន្ទុកលេខាធិការដ្ឋានក្រសួងដឹកនាំ

៣.៥.៥ វិស័យការពារ រុករកនិងសង្គ្រោះ

ក្រសួង/ស្ថាប័នដឹកនាំ៖ ក្រសួងការពារជាតិ

ក្រសួង/ស្ថាប័នសមាជិក ៖ (១) ក្រសួងកិច្ចការនារី (២) ក្រសួងធនធានទឹកនិងឧតុនិយម (៣) ក្រសួងមហាផ្ទៃ (៤) ក្រសួងអប់រំ យុវជន និងកីឡា (៥) ក្រសួងសុខាភិបាល (៦) ក្រសួងសង្គមកិច្ច អតីតយុទ្ធជន និងយុវនិតិសម្បទា (៧) រដ្ឋលេខាធិការដ្ឋានអាកាសចរណ៍ស៊ីវិល

ដៃគូអភិវឌ្ឍន៍សមាជិក៖ (១) ភ្នាក់ងារសហប្រជាជាតិ យូនីសេហ្វ (២) អង្គការ ទស្សនៈពិភពលោក (៣)អង្គការសង្គ្រោះកុមារ (ប្រធានដឹកនាំវិស័យការពារ)

ដំណាក់កាល	នីតិវិធី/សកម្មភាពអប្បបរមាដែលត្រូវអនុវត្ត	អ្នកទទួលខុសត្រូវដឹកនាំអនុវត្ត

ក្រោយទទួលបានការណែនាំពី គ.ជ.គ.ម.មុនពេលមានគ្រោះមហន្តរាយ	• សម្របសម្រួលកិច្ចប្រជុំជាមួយសមាជិកដែលធ្វើកិច្ចការងារទាក់ទងទៅនឹងសន្តិសុខ សុខសុវត្ថិភាពជនរងគ្រោះ ដើម្បី៖
	  • ប្រមូលនិងធ្វើបច្ចុប្បន្នភាពទិន្នន័យបឋម បញ្ជីស្តុក និងបញ្ជីការងារដែលដឹងថាអ្នកណាខ្លះចូលរួម? មានតួនាទីធ្វើអ្វីខ្លះ? ធ្វើនៅកន្លែងណាខ្លះ?
	  • ពិភាក្សាអំពីយន្តការសម្របសម្រួលប្រតិបត្តិការឆ្លើយតប និងជាពិសេសការចែកចាយព័ត៌មាន។
	  • ពិភាក្សាអំពីទម្រង់បែបបទយកព័ត៌មានរួមនិងរៀបចំបង្កើតនិងបណ្តុះបណ្តាលក្រុមការងារចម្រុះចុះប៉ាន់ប្រមាណរហ័ស។
		មន្ត្រីបង្គោលទទួលបន្ទុកលេខាធិការដ្ឋានក្រសួងដឹកនាំ

	• សម្របសម្រួលរៀបចំ ពង្រាងផែនការសកម្មភាពឆ្លើយតបគំរូសម្រាប់វិស័យ ផ្អែកលើលទ្ធផលនៃការធ្វើបច្ចុប្បន្នភាពទិន្នន័យបឋម បញ្ជីស្តុក និងបញ្ជីការងារ	មន្ត្រីបង្គោលទទួលបន្ទុកលេខាធិការដ្ឋានក្រសួងដឹកនាំ

	• សម្របសម្រួលបង្កើតកិច្ចសហប្រតិបត្តិការ ក្នុងការគ្រប់គ្រងព័ត៌មាននិងប្រព័ន្ធទំនាក់ទំនងនៅក្នុងផ្នែកការការពារ រុករកនិងសង្គ្រោះ។ • គ្រប់គ្រង និងចែកចាយរាល់ព័ត៌មានដែលទាក់ទងទៅនឹងសន្និធិ ឧបករណ៍បរិក្ខាសម្រាប់សកម្មភាព ការពារសុវត្ថិភាព រុករក និងសង្គ្រោះ។ល។	មន្ត្រីបង្គោលទទួលបន្ទុកលេខាធិការដ្ឋានក្រសួងដឹកនាំ

ក្នុងពេលគ្រោះមហន្តរាយ	• សម្របសម្រួលដឹកនាំកិច្ចប្រជុំជាមួយសមាជិកពាក់ព័ន្ធដើម្បី៖
	  • បូកសរុប និងវាយតម្លៃស្ថានភាព សុខសុវត្ថិភាពជនរងគ្រោះដោយផ្អែកលើទិន្នន័យបឋម ដែលទទួលបានពីប្រព័ន្ធព្រីសឹម។
	  • រៀបចំផែនការឆ្លើយតប (ប្រើប្រាស់ពង្រាងផែនការជាគោល) ដោយធ្វើសមាហរណកម្មជាមួយវិស័យពាក់ព័ន្ធផ្សេងៗទៀត។
	  • កំណត់បែងចែកទិសដៅសកម្មភាពក្នុងចំណោមសមាជិកដែលបានចូលរួម។
	  • កំណត់ពេលវេលាជាក់លាក់សម្រាប់ការសម្របសម្រួលកិច្ចប្រជុំនាពេលបន្ទាប់។
		មន្ត្រីបង្គោលទទួលបន្ទុកលេខាធិការដ្ឋានក្រសួងដឹកនាំ

	• សម្របសម្រួលដឹកនាំអនុវត្តសកម្មភាព និងធ្វើការតាមដាន ត្រួតពិនិត្យ និង វាយតម្លៃលទ្ធផលដែលសម្រេចបាន។ • រៀបចំរបាយការណ៍រីកចម្រើន ឬរបាយការណ៍បញ្ចប់ ចែកជូន សមាជិកក្នុងវិស័យនិង គ.ជ.គ.ម.	មន្ត្រីបង្គោលទទួលបន្ទុកលេខាធិការដ្ឋានក្រសួងដឹកនាំ
ក្រោយពេលការឆ្លើយតបបានបញ្ចប់	• សម្របសម្រួលសកម្មភាពឆ្លុះបញ្ចាំងស្តីពីបទពិសោធន៍នានាក្នុងការអនុវត្តការងារផ្នែកការការពារ រុករក និងសង្គ្រោះ។	មន្ត្រីបង្គោលទទួលបន្ទុកលេខាធិការដ្ឋានក្រសួងដឹកនាំ

៣.៥.៦. វិស័យអប់រំ

ក្រសួង/ស្ថាប័នដឹកនាំ៖ ក្រសួងអប់រំ យុវជន និងកីឡា

ក្រសួង/ស្ថាប័នសមាជិក ៖ (១) ក្រសួងសុខាភិបាល (២) ក្រសួងសេដ្ឋកិច្ច និងហិរញ្ញវត្ថុ (៣) ក្រសួងបរិស្ថាន

<u>ដៃគូអភិវឌ្ឍន៍សមាជិក៖</u> (១) ភ្នាក់ងារសហប្រជាជាតិ យូនីសេហ្វ (២) អង្គការសង្គ្រោះកុមារ (ប្រធានដឹកនាំវិស័យអប់រំ)

ដំណាក់កាល	នីតិវិធី/សកម្មភាពអប្បបរមាដែលត្រូវអនុវត្ត	អ្នកទទួលខុសត្រូវដឹកនាំអនុវត្ត
ក្រោយទទួលបានការណែនាំពី គ.ជ.គ.ម. មុនពេលមានគ្រោះមហន្តរាយ	• សម្របសម្រួលកិច្ចប្រជុំជាមួយសមាជិកដែលធ្វើកិច្ចការងារទាក់ទងទៅនឹងវិស័យអប់រំ ដើម្បី៖ ◦ ប្រមូលនិងធ្វើបច្ចុប្បន្នភាពទិន្នន័យបឋម បញ្ជីស្តុក និងបញ្ជីការងារដែលដឹងថាអ្នកណាខ្លះបានចូលរួម? មានតួនាទីធ្វើអ្វីខ្លះ? ធ្វើនៅកន្លែងណាខ្លះ? ◦ ពិភាក្សាអំពីយន្តការសម្របសម្រួលប្រតិបត្តិការឆ្លើយតប និងជាពិសេសការចែកចាយព័ត៌មាន។ ◦ ពិភាក្សាអំពីទម្រង់បែបបទប្រមូលព័ត៌មានរួម និងរៀបចំបង្កើតនិងបណ្តុះបណ្តាលក្រុមការងារចម្រុះចុះប៉ាន់ប្រមាណរហ័ស។	មន្ត្រីបង្គោលទទួលបន្ទុកលេខាធិការដ្ឋានក្រសួងដឹកនាំ
	• សម្របសម្រួលរៀបចំ ពង្រាងផែនការសកម្មភាពឆ្លើយតបគំរូសម្រាប់វិស័យ ផ្អែកលើលទ្ធផលនៃការធ្វើបច្ចុប្បន្នភាពទិន្នន័យបឋម បញ្ជីស្តុក និងបញ្ជីការងារ	មន្ត្រីបង្គោលទទួលបន្ទុកលេខាធិការដ្ឋានក្រសួងដឹកនាំ
	• សម្របសម្រួលបង្កើតកិច្ចសហប្រតិបត្តិការ ក្នុងការគ្រប់គ្រងព័ត៌មាន និងប្រព័ន្ធទំនាក់ទំនងនៅក្នុងផ្នែកអប់រំ។ • គ្រប់គ្រង និងចែកចាយរាល់ព័ត៌មាន ដែលទាក់ទងទៅនឹងសន្និធិ ឧបករណ៍បរិក្ខាសម្រាប់សកម្មភាព អប់រំ។ល។	មន្ត្រីបង្គោលទទួលបន្ទុកលេខាធិការដ្ឋានក្រសួងដឹកនាំ
ក្នុងពេលគ្រោះមហន្តរាយ	• សម្របសម្រួលដឹកនាំកិច្ចប្រជុំជាមួយសមាជិកពាក់ព័ន្ធដើម្បី៖ ◦ បូកសរុប និងវាយតម្លៃស្ថានភាព ការអប់រំរបស់ជនរងគ្រោះដោយផ្អែកលើទិន្នន័យបឋម ដែលទទួលបានពីប្រព័ន្ធព្រីសឹម។ ◦ រៀបចំផែនការឆ្លើយតប (ប្រើប្រាស់ពង្រាងផែនការជាគោល) ដោយធ្វើសមាហរណកម្មជាមួយវិស័យពាក់ព័ន្ធផ្សេងៗទៀត។ ◦ កំណត់បែងចែកទិសដៅសកម្មភាពក្នុងចំណោមសមាជិកដែលបានចូលរួម។ ◦ កំណត់ពេលវេលាជាក់លាក់សម្រាប់ការសម្របសម្រួលកិច្ចប្រជុំនាពេលបន្ទាប់។	មន្ត្រីបង្គោលទទួលបន្ទុកលេខាធិការដ្ឋានក្រសួងដឹកនាំ

	• សម្របសម្រួលដឹកនាំអនុវត្តសកម្មភាព និងធ្វើការតាមដាន ត្រួតពិនិត្យ និងវាយតម្លៃលទ្ធផលដែលសម្រេចបាន។ • រៀបចំរបាយការណ៍វឌ្ឍនភាព ឬរបាយការបញ្ចប់ ចែកជូន សមាជិកក្នុងវិស័យនិង គ.ជ.គ.ម.	មន្ត្រីបង្គោលទទួលបន្ទុកលេខាធិការដ្ឋានក្រសួងដឹកនាំ
ក្រោយពេលការឆ្លើយតបបានបញ្ចប់	• សម្របសម្រួលសកម្មភាពឆ្លុះបញ្ចាំងស្តីពីបទពិសោធន៍នានាក្នុងការអនុវត្តការងារផ្នែកអប់រំ។	មន្ត្រីបង្គោលទទួលបន្ទុកលេខាធិការដ្ឋានក្រសួងដឹកនាំ

៤. ធនធានត្រៀមបម្រុងឆ្លើយតបគ្រោះមហន្តរាយទឹកជំនន់

៤.១. ធនធានដែលមានស្រាប់

ក្នុងស្មារតីត្រៀមបម្រុងជាមុន ក្រសួង ស្ថាប័នជាសមាជិកសំខាន់ៗនៃគ.ជ.គ.ម. និងស្ថាប័នជាដៃគូពាក់ព័ន្ធ ចាំបាច់ត្រូវរៀបចំតារាងព័ត៌មានពីធនធានបម្រុងរបស់ខ្លួនសម្រាប់ត្រៀមឆ្លើយតបគ្រោះទឹកជំនន់ ដោយបញ្ចូលព័ត៌មាន ទាំងនោះទៅក្នុងផែនការត្រៀមបម្រុង សម្រាប់ឆ្លើយតប សង្គ្រោះបន្ទាន់គ្រោះទឹកជំនន់រៀងៗខ្លួន និងបញ្ជូនព័ត៌មាន ទាំងនោះមកអគ្គលេខាធិការដ្ឋាននៃគណៈកម្មាធិការជាតិគ្រប់គ្រងគ្រោះមហន្តរាយ។

៤.២. ធនធានដែលអាចកៀរគរបាន

ក្នុងស្មារតីត្រៀមបម្រុងជាមុន ក្រសួង ស្ថាប័នជាសមាជិកសំខាន់ៗ និងស្ថាប័នជាដៃគូ ក៏អាចបង្កើតជាតារាងព័ត៌មាន ស្តីពីធនធានសក្តានុពលដែលអាចរកបានក្នុងករណីមានគ្រោះទឹកជំនន់ធំកើតឡើង ហើយភ្ជាប់តារាងនេះទៅនឹងផែនការត្រៀមបម្រុងរបស់ខ្លួនផងដែរ។

៤.៣. ទីទួលសុវត្ថិភាព

បញ្ជីឈ្មោះទីទួលសុវត្ថិភាពតាមខេត្តនីមួយៗ គឺអាចរកបាននៅក្នុងផែនការត្រៀមបម្រុងឆ្លើយតបសង្គ្រោះបន្ទាន់គ្រោះមហន្តរាយទឹកជំនន់របស់ខេត្តនីមួយៗ។

ភារកិច្ចចាំបាច់របស់អគ្គលេខាធិការដ្ឋានគ.ជ.គ.ម. គឺត្រូវចេញសេចក្តីណែនាំ មុនរដូវវស្សានិងចាត់មន្ត្រីពាក់ព័ន្ធ ឱ្យចុះផ្ទាល់ជាមួយលេខាធិការដ្ឋានគ្រប់គ្រងគ្រោះមហន្តរាយតាមខេត្តនីមួយៗ ដើម្បីពិនិត្យនិងរៀបចំការត្រៀមលក្ខណៈនៅតាមទីតាំងនីមួយៗ។

៥. យន្តការសម្របសម្រួលឆ្លើយតបសង្គ្រោះបន្ទាន់គ្រោះមហន្តរាយទឹកជំនន់ជាមួយស្ថាប័នពាក់ព័ន្ធ

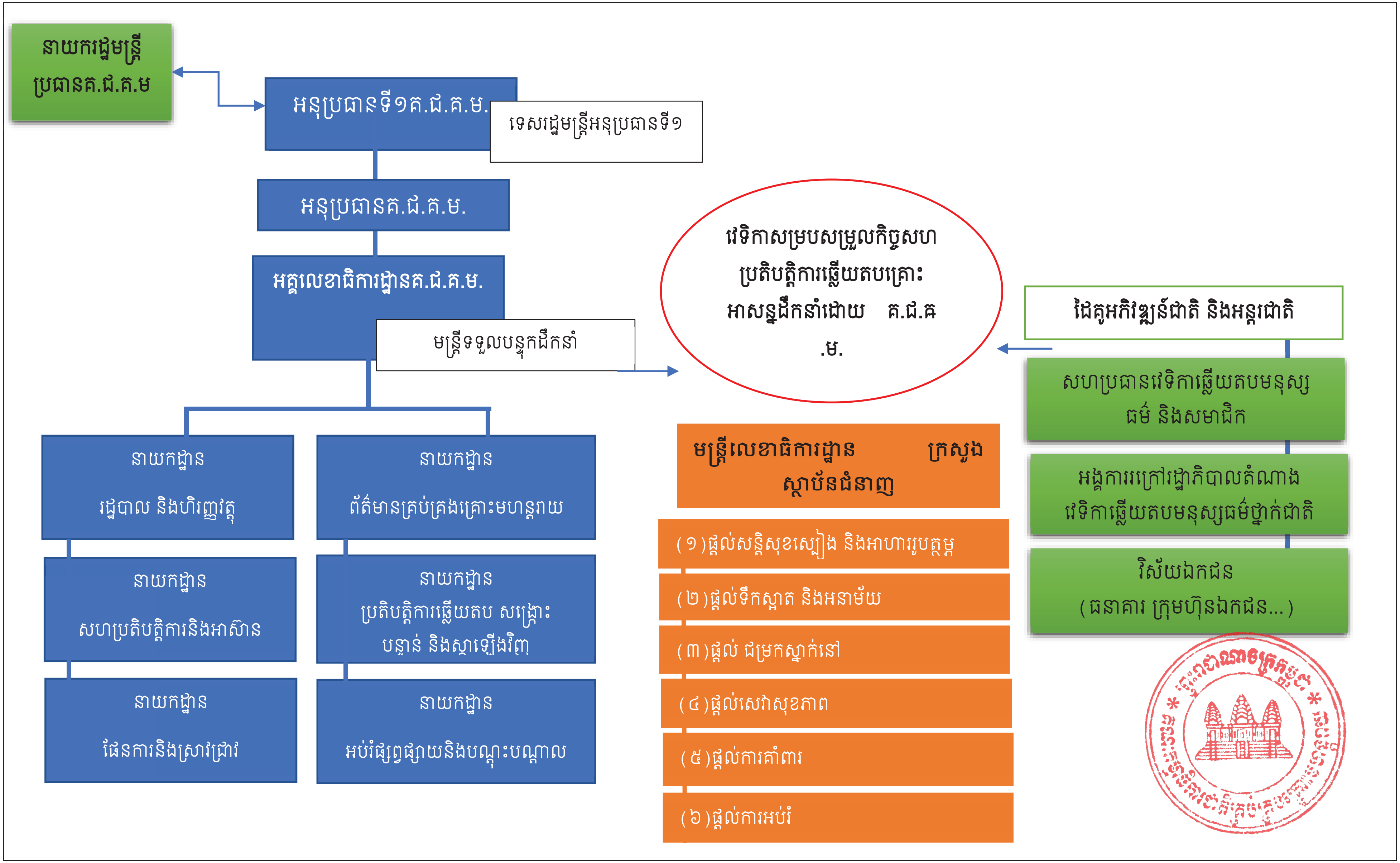

៦. ឧបសម្ព័ន្ធ

ឧបសម្ព័ន្ធទី១៖ រចនាសម្ព័ន្ធក្រុមការងារប្រតិបត្តិឆ្លើយតបគ្រោះមហន្តរាយនិងការទទួលខុសត្រូវតាមផ្នែក

១.១ រចនាសម្ព័ន្ធ

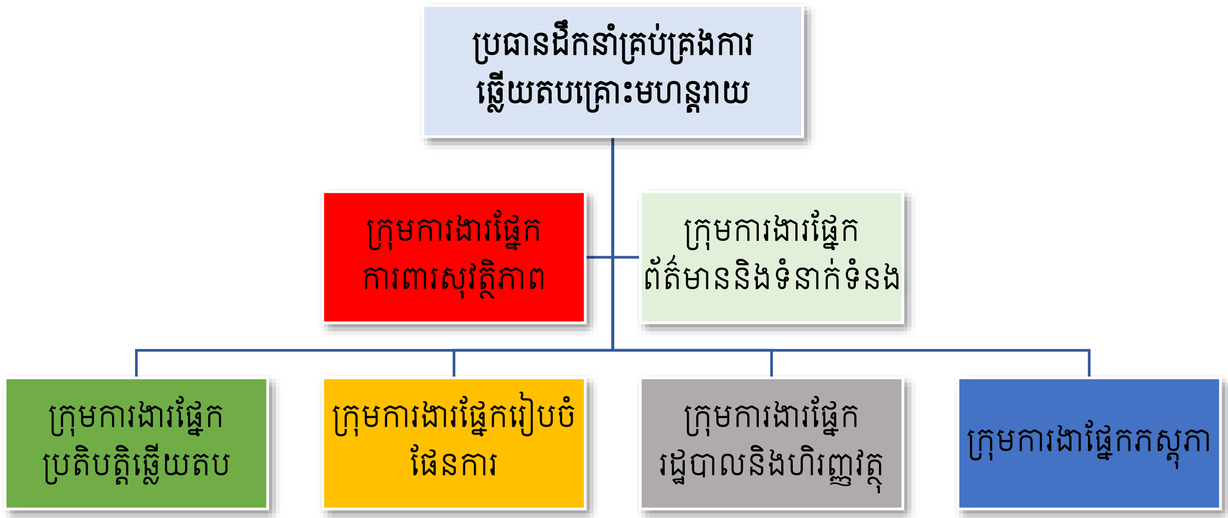

១.២. ការបរិយាយអំពីតួនាទី និងការទទួលខុសត្រូវតាមផ្នែក

ប្រធានដឹកនាំគ្រប់គ្រងការឆ្លើយតបគ្រោះមហន្តរាយ

- ⇒ ដឹកនាំការងារផែនការសម្រាប់ឆ្លើយតប
- ⇒ ដឹកនាំសកម្មភាពឆ្លើយតបគ្រោះអាសន្ន
- ⇒ ដឹកនាំការងារសម្របសម្រួលការងារឆ្លើយតប
- ⇒ ដឹកនាំ និងគ្រប់គ្រងធនធានសរុបសម្រាប់ការឆ្លើយតប
- ⇒ ដឹកនាំសម្របសម្រួលពេលមានគ្រោះអាសន្នឆ្លងដែន
- ⇒ ដឹកនាំសម្របសម្រួលផែនការធនធានមនុស្ស និងកងកម្លាំង
- ⇒ ដឹកនាំប្រើប្រាស់និងចាត់ចែងក្រុមអ្នកស្ម័គ្រចិត្ត
- ⇒ ដឹកនាំសម្របសម្រួលការប្រាស្រ័យទាក់ទងគ្នាក្នុងចំណោមអ្នកឆ្លើយតប

ក្រុមការងារផ្នែកការពារសុវត្ថិភាព

- ⇒ គ្រប់គ្រងហានិភ័យទាំងឡាយឱ្យបានទាំងស្រុងសម្រាប់ការងារឆ្លើយតបធានាឱ្យការងារ ឆ្លើយតបប្រកបដោយសន្តិសុខ និងសុវត្ថិភាពល្អ
- ⇒ សិក្សាស្រាវជ្រាវ ធ្វើការវិភាគព័ត៌មាន និងកំណត់តំបន់រងគ្រោះដោយសារគ្រោះមហន្តរាយលើផ្នែកសន្តិសុខ និងសុវត្ថិភាព
- ⇒ រៀបចំសេចក្តីណែនាំ និងវិធានការស្តីពីសន្តិសុខដល់ក្រុមការងារឆ្លើយតប

ក្រុមការងារផ្នែកព័ត៌មាន និងទំនាក់ទំនង

⇒ មានតួនាទីតំណាងស្ថាប័នក្នុងការទទួលនិងផ្តល់ព័ត៌មានចំពោះអ្នកពាក់ព័ន្ធទាំងខាងក្នុងស្ថាប័ននិង មកពីខាងក្រៅស្ថាប័នដើម្បីបង្កើននូវទំនាក់ទំនងល្អរវាងគ្នានិងគ្នា និងចៀសវាងការយល់ច្រឡំដោយប្រការណាមួយជាយថាហេតុ ។ ក្រុមសម្របសម្រួល និងទំនាក់ទំនងនេះជា ក្រុមដែលរួមចំណែកក្នុងការបង្កើននូវប្រសិទ្ធិភាពការងារឆ្លើយតបឱ្យបានកម្រិត អតិបរមា

ក្រុមការងារ ផ្នែករៀបចំផែនការ

⇒ ធ្វើការសិក្សាប៉ាន់ប្រមាណ ការវិភាគពីតម្រូវការ

⇒ រៀបចំ និង កសាងផែនការ ឬកម្មវិធី ដែលមានគុណភាពខ្ពស់ ជាពិសេសឆ្លើយតបទៅ នឹង តម្រូវការជនរងគ្រោះ

⇒ ធ្វើសំណើ និងកៀរគរធនធាន និងជំនួយសម្រាប់ការងារឆ្លើយតប

⇒ ពិនិត្យ តាមដានលើការអនុវត្តផែនការដើម្បីឱ្យការអនុវត្តប្រកបដោយគុណភាពខ្ពស់

⇒ ធ្វើការកែលំអ ឬកែសម្រួលផែនការតាមការស្នើសុំ

ក្រុមការងារ ផ្នែកប្រតិបត្តិឆ្លើយតប

⇒ ប្រតិបត្តិការងារឆ្លើយតប ដោយប្រើប្រាស់ថវិកា និងធនធានសម្ភារៈផ្សេងៗដើម្បីសម្រេចគោលបំណងនៃផែនការ និងតាមតម្រូវការជាក់ស្តែង

⇒ ចែកចាយព័ត៌មាន និងទំនាក់ទំនងល្អគ្រប់វិស័យក្នុងការប្រតិបត្តិឆ្លើយតប

⇒ ផ្តល់ព័ត៌មានត្រឡប់ឱ្យក្រុមកម្មវិធីដើម្បីកែលំអគុណភាព និងការរៀបចំផែនការ

ក្រុមការងារ ផ្នែករដ្ឋបាល និងហិរញ្ញវត្ថុ

⇒ គ្រប់គ្រងរាល់ទិដ្ឋភាពទាំងអស់នៃហិរញ្ញវត្ថុរបស់ក្រុមប្រតិបត្តិការឆ្លើយតបគ្រោះមហន្តរាយ

⇒ ផ្តល់ព័ត៌មានពីការវិភាគហិរញ្ញវត្ថុនិងតម្លៃនានាតាមការស្នើសុំ

⇒ រៀបចំផែនការប្រតិបត្តិសម្រាប់ផ្នែកហិរញ្ញវត្ថុនិងរដ្ឋបាល

⇒ គ្រប់គ្រងរាល់បញ្ជីរាយនាមជនបង្គោលសម្រាប់ទំនាក់ទំនងរាល់បណ្តាស្ថាប័ននៅថ្នាក់ជាតិធ្វើការងារវិស័យហិរញ្ញវត្ថុនិងរដ្ឋបាល

⇒ ធានានូវគ្រប់មន្ត្រីទាំងអស់បានបំពេញទម្រង់ព័ត៌មាន ពេលវេលាចូលរួមប្រតិបត្តិការ និងបាន បញ្ជូនព័ត៌មានទាំងនោះទៅទីបញ្ជាការថ្នាក់កណ្តាល ឬក៏ទៅស្ថាប័នសាមី អនុលោមទៅ តាមគោលនយោបាយដែលមាន

⇒ ផ្តល់ការគាំទ្រផ្នែកហិរញ្ញវត្ថុដើម្បីឆ្លើយតបនឹងការចូលរួមបង្កើតផែនការកៀងគរធនធាន

ក្រុមការងារ ផ្នែកភស្តុភារ

- ⇒ រៀបចំបញ្ជីរាយនាមរាល់អ្នកផ្គត់ផ្គង់សម្ភារៈ បរិក្ខា និងឧបករណ៍ងាយស្រួលទំនាក់ទំនងបញ្ជាទិញក្នុងស្ថានភាពកំពុងមានវិបត្តិ
- ⇒ គាំទ្រដល់ការគ្រប់គ្រងប្រតិបត្តិការឆ្លើយតបដោយៈ ធានាឱ្យមាន និងផ្តល់ជូននូវឧបករណ៍និងបរិក្ខានានា ធនធាននានា និងសេវាកម្ម ដែលត្រូវការសម្រាប់សកម្មភាពឆ្លើយតប
- ⇒ បង្កើតនិងគ្រប់គ្រងថែរក្សាទុកដាក់សម្ភារៈបរិក្ខានិងឧបករណ៍សម្រាប់ប្រតិបត្តិការឆ្លើយតប
- ⇒ សម្របសម្រួលក្នុងការផ្គត់ផ្គង់រាល់សម្ភារៈដែលត្រូវការនានាតាមការស្នើសុំរបស់ក្រុមការងារឆ្លើយតប។
- ⇒ ពិនិត្យតាមដាន ការកត់ត្រា ទុកដាក់និងថែរក្សាឧបករណ៍នានា...។ល។

ឧបសម្ព័ន្ធ២៖ វេទិកា និងបណ្តាញការងារគ្រប់គ្រងគ្រោះមហន្តរាយ

ដើម្បីចូលរួមចំណែកលើការសម្របសម្រួល និងសហការឱ្យបានល្អក្នុងការងារឆ្លើយតប ជួយជនរងគ្រោះដោយសារទឹកជំនន់ គំនូសបម្រួញខាងក្រោមនេះបានបង្ហាញពីសមាសធាតុ ដៃគូរពាក់ពន្ធ័ទាំងអស់ក្នុងការងារសម្របសម្រួលការងារត្រៀមបម្រុង ក៏ដូចជាការងារឆ្លើយតបគ្រោះមហន្តរាយ ។

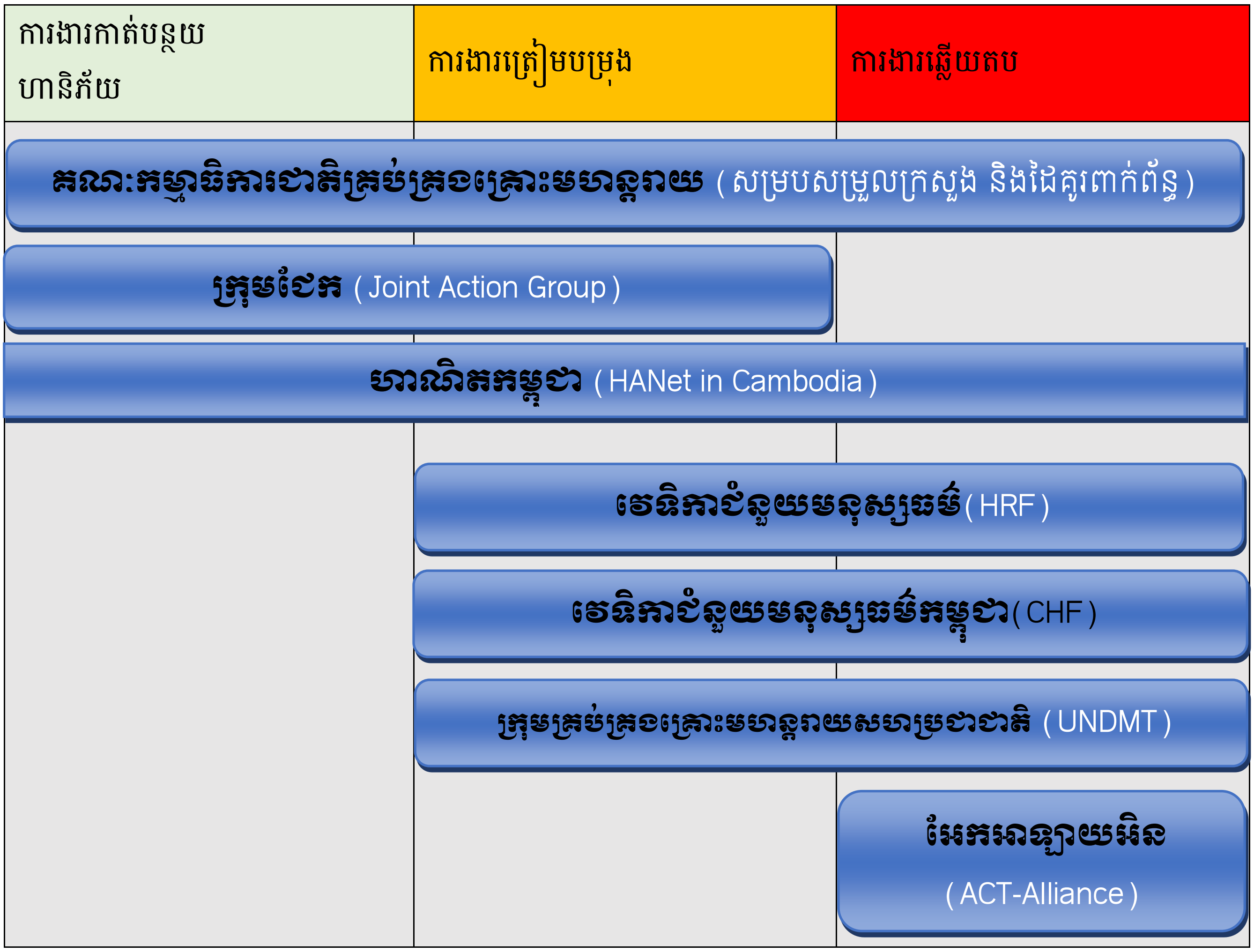

ឧបសម្ព័ន្ធទី៣៖ សេចក្តីសម្រេចស្តីពីការបង្កើតក្រុមការងារសម្របសម្រួលការគ្រប់គ្រងគ្រោះមហន្តរាយ និងក្រុមការងារអន្តរាគមន៍ប្រតិបត្តិការរុករកនិងសង្គ្រោះគ្រោះមហន្តរាយរបស់ គ.ជ.គ.ម.

ព្រះរាជាណាចក្រកម្ពុជា

ជាតិ សាសនា ព្រះមហាក្សត្រ

រាជរដ្ឋាភិបាលកម្ពុជា

លេខ: ១៤៩ សសរ

សេចក្តីសម្រេច

ស្តីពី

ការបង្កើតក្រុមការងារសម្របសម្រួលការគ្រប់គ្រងគ្រោះមហន្តរាយ និងក្រុមការងារអន្តរាគមន៍ ប្រតិបត្តិការរុករក និងសង្គ្រោះគ្រោះមហន្តរាយ របស់គណៈកម្មាធិការជាតិគ្រប់គ្រងគ្រោះមហន្តរាយ

រាជរដ្ឋាភិបាល

- បានឃើញរដ្ឋធម្មនុញ្ញនៃព្រះរាជាណាចក្រកម្ពុជា
- បានឃើញព្រះរាជក្រឹត្យលេខ នស/រកត/០៩១៨/៩២៥ ចុះថ្ងៃទី០៦ ខែកញ្ញា ឆ្នាំ២០១៨ ស្តីពីការតែងតាំងរាជរដ្ឋាភិបាលនៃព្រះរាជាណាចក្រកម្ពុជា
- បានឃើញព្រះរាជក្រមលេខ នស/រកម/០៦១៨/០១២ ចុះថ្ងៃទី២៨ ខែមិថុនា ឆ្នាំ២០១៨ ដែលប្រកាសឱ្យប្រើច្បាប់ស្តីពីការរៀបចំនិងការប្រព្រឹត្តទៅនៃគណៈរដ្ឋមន្ត្រី
- បានឃើញព្រះរាជក្រមលេខ នស/រកម/០៧១៥/០០៧ ចុះថ្ងៃទី១០ ខែកក្កដា ឆ្នាំ២០១៥ ដែលប្រកាសឱ្យប្រើច្បាប់ស្តីពីការគ្រប់គ្រងគ្រោះមហន្តរាយ
- បានឃើញព្រះរាជក្រឹត្យលេខ នស/រកត/១២១៥/១១៨១ ចុះថ្ងៃទី២៨ ខែធ្នូ ឆ្នាំ២០១៥ ស្តីពីការរៀបចំ និងការប្រព្រឹត្តទៅនៃគណៈកម្មាធិការជាតិគ្រប់គ្រងគ្រោះមហន្តរាយ
- យោងតាមតម្រូវការចាំបាច់របស់រាជរដ្ឋាភិបាល

សម្រេច

ប្រការ១.–

ត្រូវបានបង្កើតក្រុមការងារសម្របសម្រួលការគ្រប់គ្រងគ្រោះមហន្តរាយរបស់គណៈកម្មាធិការជាតិគ្រប់គ្រងគ្រោះមហន្តរាយ (គ.ជ.គ.ម.) មានសមាសភាពដូចខាងក្រោម៖

១.	ឯកឧត្តម នាយឧត្តមសេនីយ៍ **គន់ គីម**	ទេសរដ្ឋមន្ត្រី ទទួលបន្ទុកបេសកកម្មពិសេស ជាអនុប្រធានទី១ គ.ជ.គ.ម.	ប្រធាន
២.	ឯកឧត្តម **ហាច្យ សាវឿន**	អនុប្រធាន គ.ជ.គ.ម.	អនុប្រធាន
៣.	ឯកឧត្តម **ឡាំ ហេងហួត**	អនុប្រធាន គ.ជ.គ.ម.	អនុប្រធាន
៤.	ឯកឧត្តម នាយឧត្តមសេនីយ៍ **មឹុង សំផន**	រដ្ឋលេខាធិការ ក្រសួងការពារជាតិ	អនុប្រធាន
៥.	នាយឧត្តមសេនីយ៍ **ឯក សារ៉ាត់**	អគ្គមេបញ្ជាការរង នៃកងយោធពលខេមរភូមិន្ទ និងជានាយសេនាធិការចម្រុះ	អនុប្រធាន
៦.	ឯកឧត្តម **តេង សាវង្ស**	រដ្ឋលេខាធិការ ក្រសួងមហាផ្ទៃ	អនុប្រធាន
៧.	ឧត្តមសេនីយ៍ឯក **សេត ឌី**	អគ្គស្នងការរងនគរបាលជាតិ	អនុប្រធាន

៨. ឯកឧត្តម **ប្រាក់ សុចិន្តា** រដ្ឋលេខាធិការ ទីស្តីការគណៈរដ្ឋមន្ត្រី សមាជិក
៩. ឯកឧត្តម បណ្ឌិតសភាចារ្យ **ណាត ប៊ុនរឿន** រដ្ឋលេខាធិការក្រសួងអប់រំ យុវជន និងកីឡា សមាជិក
១០. ឯកឧត្តម **ស៊ិន ឌុទ្ធី** រដ្ឋលេខាធិការប្រចាំការ ក្រសួងធនធានទឹក និងឧតុនិយម សមាជិក
១១. ឯកឧត្តម **ហ៊ី តាំងអេង** រដ្ឋលេខាធិការ ក្រសួងផែនការ សមាជិក
១២. ឯកឧត្តម **សាមុ អូហ្សាណា** រដ្ឋលេខាធិការ ក្រសួងបរិស្ថាន សមាជិក
១៣. ឯកឧត្តម **ឯក វណ្ណឌី** រដ្ឋលេខាធិការ ក្រសួងប្រៃសណីយ៍ និងទូរគមនាគមន៍ សមាជិក
១៤. ឯកឧត្តម **ម៉ម អំណាត់** រដ្ឋលេខាធិការ ក្រសួងកសិកម្ម រុក្ខាប្រមាញ់ និងនេសាទ សមាជិក
១៥. ឯកឧត្តម **អ៊ិន ចន្ថា** រដ្ឋលេខាធិការ ក្រសួងអភិវឌ្ឍន៍ជនបទ សមាជិក
១៦. ឯកឧត្តម **ឈួន ទិន** រដ្ឋលេខាធិការ ក្រសួងសាធារណការ និងដឹកជញ្ជូន សមាជិក
១៧. ឯកឧត្តម **ឡៅ តិច្ចសីហា** រដ្ឋលេខាធិការ ក្រសួងរៀបចំដែនដី នគរូបនីយកម្ម
និងសំណង់ សមាជិក
១៨. ឯកឧត្តម **សាន់ សាប់អ៊ី** រដ្ឋលេខាធិការ ក្រសួងសុខាភិបាល សមាជិក
១៩. លោកជំទាវ **ស៊ីចណ្ណា មុទុម** រដ្ឋលេខាធិការ ក្រសួងកិច្ចការនារី សមាជិក
២០. ឯកឧត្តម **ទេ៉ង សុធី** រដ្ឋលេខាធិការ ក្រសួងពាណិជ្ជកម្ម សមាជិក
២១. ឯកឧត្តម **ហ៊ុយ ហានសុខ** រដ្ឋលេខាធិការ ក្រសួងការងារ និងបណ្តុះបណ្តាលវិជ្ជាជីវៈ សមាជិក
២២. ឯកឧត្តម **ហោម សុខគង់** រដ្ឋលេខាធិការ ក្រសួងឧស្សាហកម្មនិងសិប្បកម្ម សមាជិក
២៣. ឯកឧត្តម **ហ៊ី បាវី** ប្រតិភូរាជរដ្ឋាភិបាល ទទួលបន្ទុកជាប្រធានអគ្គនាយក
កំពង់ផែស្វយ័តភ្នំពេញ សមាជិក
២៤. ឯកឧត្តម **លូ គឹមឈន់** ប្រតិភូរាជរដ្ឋាភិបាល ទទួលបន្ទុកជាប្រធានអគ្គនាយក
កំពង់ផែស្វយ័តក្រុងព្រះសីហនុ សមាជិក
២៥. ឯកឧត្តម **វង់ សណ្តាប់** អនុរដ្ឋលេខាធិការ ក្រសួងសេដ្ឋកិច្ចនិងហិរញ្ញវត្ថុ សមាជិក
២៦. ឯកឧត្តម **អ៊ុក សារុន** អនុរដ្ឋលេខាធិការ ក្រសួងការបរទេស
និងសហប្រតិបត្តិការអន្តរជាតិ សមាជិក
២៧. ឯកឧត្តម **ហ៊ុយ សារ៉ាឌុច** អនុរដ្ឋលេខាធិការ ក្រសួងព័ត៌មាន សមាជិក
២៨. ឯកឧត្តម **គឹម សុផាណា** អនុរដ្ឋលេខាធិការ នៃរដ្ឋលេខាធិការដ្ឋានអាកាសចរស៊ីវិល សមាជិក
២៩. ឯកឧត្តម **សុខ ប៊ុនថា** អនុរដ្ឋលេខាធិការ ក្រសួងសង្គមកិច្ច អតីតយុទ្ធជន
និងយុវនីតិសម្បទា សមាជិក
៣០. ឯកឧត្តម **ខួន ម៉ោរសេង** អនុរដ្ឋលេខាធិការ ក្រសួងរ៉ែ និងថាមពល សមាជិក
៣១. ឯកឧត្តម លោកជំទាវ អភិបាល នៃគណៈអភិបាលទាំង២៥រាជធានី ខេត្ត
និងជាប្រធានគណៈកម្មាធិការគ្រប់គ្រងគ្រោះមហន្តរាយ
រាជធានី ខេត្ត សមាជិក។

ប្រការ២.-

ក្រោមបញ្ជាផ្ទាល់របស់ប្រធានគណៈកម្មាធិការជាតិគ្រប់គ្រងគ្រោះមហន្តរាយ ក្រុមការងារសម្របសម្រួលការគ្រប់គ្រងគ្រោះមហន្តរាយ មានភារៈកិច្ចដូចតទៅ៖

- ដឹកនាំ សម្របសម្រួល និងសហការជាមួយក្រសួង ស្ថាប័នរាជរដ្ឋាភិបាល កាកបាទក្រហមកម្ពុជា ភ្នាក់ងារសហប្រជាជាតិ ដៃគូអភិវឌ្ឍន៍ អង្គការជាតិ អន្តរជាតិ និងវិស័យឯកជន ក្នុងការរៀបចំ និងដាក់ចេញនូវវិធានការត្រៀមរៀបចំ ឆ្លើយតប សង្គ្រោះគ្រោះមហន្តរាយ និងស្តារឡើងវិញ
- កៀរគរ សម្ភារបរិក្ខារ មធ្យោបាយ ធនធានមនុស្ស និងហិរញ្ញវត្ថុ និងទទួលយកមូលនិធិ ជាវិភាគទានស្ម័គ្រចិត្ត ឬអំណោយស្ម័គ្រចិត្តពីអង្គការជាតិ អន្តរជាតិ និងសប្បុរសជនក្នុងប្រទេស និងក្រៅប្រទេស សម្រាប់ការឆ្លើយតប សង្គ្រោះគ្រោះមហន្តរាយ និងស្តារឡើងវិញ

- ផ្សព្វផ្សាយសភាពការណ៍គ្រោះមហន្តរាយ និងប្រមូលព័ត៌មានពីខ្សែបណ្តោយ គណៈកម្មាធិការជាតិគ្រប់គ្រងគ្រោះមហន្តរាយ (អាជ្ញាធររាជធានី ខេត្ត ស្រុក ក្រុង ខណ្ឌ ឃុំ សង្កាត់) ក្រសួង ស្ថាប័នរាជរដ្ឋាភិបាល និងថ្នាក់តំបន់ ដើម្បីរៀបចំចងក្រងជាវិធានការឆ្លើយតបគ្រោះមហន្តរាយ
- ណែនាំដល់ក្រសួង ស្ថាប័ន និងគណៈកម្មាធិការគ្រប់គ្រងគ្រោះមហន្តរាយថ្នាក់ក្រោមជាតិ ឲ្យរៀបចំ និងធ្វើបច្ចុប្បន្នភាពផែនការត្រៀមបម្រុងសម្រាប់ឆ្លើយតបគ្រោះមហន្តរាយ និងផ្ញើជូនមកគណៈកម្មាធិការជាតិគ្រប់គ្រងគ្រោះមហន្តរាយចំនួន១(មួយ)ច្បាប់នៅរៀងរាល់ដើមឆ្នាំ
- ប្រមូលព័ត៌មាន និងទិន្នន័យផលប៉ះពាល់ និងការខូចខាតបង្កដោយគ្រោះមហន្តរាយ ដោយជូនដំណឹងជាបន្ទាន់ ទៅគណៈកម្មាធិការជាតិគ្រប់គ្រងគ្រោះមហន្តរាយ ដើម្បីស្នើសុំរាជរដ្ឋាភិបាលផ្តល់អន្តរាគមន៍បន្ទាន់ និងអំពាវនាវដល់ក្រសួង ស្ថាប័ន កងកម្លាំងប្រដាប់អាវុធ ផ្នែកសាធារណៈ ផ្នែកឯកជន សង្គមស៊ីវិលឲ្យជួយក្នុងប្រតិបត្តិការសង្គ្រោះបន្ទាន់ និងការឆ្លើយតបគ្រោះមហន្តរាយ
- អនុវត្តភារកិច្ចផ្សេងៗទៀតតាមការប្រគល់ជូនរបស់ប្រធានគណៈកម្មាធិការជាតិគ្រប់គ្រងគ្រោះមហន្តរាយ។

ប្រការ៣.

ត្រូវបានបង្កើតក្រុមការងារអន្តរាគមន៍ ប្រតិបត្តិការរុករក និងសង្គ្រោះគ្រោះមហន្តរាយរបស់គណៈកម្មាធិការជាតិគ្រប់គ្រងគ្រោះមហន្តរាយ មានសមាសភាពដូចខាងក្រោម៖

១.	ឯកឧត្តម នាយឧត្តមសេនីយ៍	**គន់ គីម**	ទេសរដ្ឋមន្ត្រី ទទួលបន្ទុកបេសកកម្មពិសេស ជាអនុប្រធានទី១ គ.ជ.គ.ម.	ប្រធាន
២.	នាយឧត្តមសេនីយ៍	**ឥត សារ៉ាត់**	អគ្គមេបញ្ជាការរង នៃកងយោធពលខេមរភូមិន្ទ និងជានាយសេនាធិការចម្រុះ	អនុប្រធាន
៣.	ឧត្តមសេនីយ៍ឯក	**សេក គូមី**	អគ្គស្នងការរងនគរបាលជាតិ	អនុប្រធាន
៤.	នាយឧត្តមសេនីយ៍	**ផន ណារ៉ា**	អគ្គលេខាធិការ អគ្គលេខាធិការដ្ឋានអាជ្ញាធរជាតិអាវុធគីមី	សមាជិក
៥.	ឯកឧត្តម	**ព្រំ សុគមង្គល**	អគ្គលេខាធិការ អាជ្ញាធរកម្ពុជា គ្រប់គ្រងសកម្មភាពកំចាត់មីន និងសង្គ្រោះជនពិការដោយសារមីន	សមាជិក
៦.	ឧត្តមសេនីយ៍ឯក	**ជា សារ៉ែន**	មេបញ្ជាការរង និងជានាយសេនាធិការកងទ័ពជើងគោក	សមាជិក
៧.	ឧត្តមសេនីយ៍ឯក	**ម៉ៅ សុផាន់**	មេបញ្ជាការរង កងទ័ពជើងគោក និងជាមេបញ្ជាការកងពលតូចលេខ៧០	សមាជិក
៨.	ឧត្តមនាវីឯក	**ខណ្ណា ម៉ិនលៀខ**	មេបញ្ជាការរង នាយសេនាធិការកងទ័ពជើងទឹក	សមាជិក
៩.	ឧត្តមសេនីយ៍ឯក	**គង់ មុនី**	មេបញ្ជាការរងកងទ័ពជើងអាកាស	សមាជិក
១០.	ឧត្តមសេនីយ៍ឯក	**អ៊ុំ សារិទ្ធ**	នាយរងសេនាធិការចម្រុះ នៃខ.ភ.ម មេបញ្ជាការរង និងជានាយសេនាធិការបញ្ជាការដ្ឋានអង្គរក្ស	សមាជិក
១១.	ឧត្តមសេនីយ៍ឯក	**ពៅ ផារី**	នាយរងសេនាធិការចម្រុះ មេបញ្ជាការរង កងកម្លាំងវិស្វកម្ម អគ្គបញ្ជាការ	សមាជិក
១២.	ឧត្តមសេនីយ៍ឯក	**ម៉ន សាម៉ុន**	មេបញ្ជាការរងកងរាជអាវុធហត្ថលើផ្ទៃប្រទេស	សមាជិក
១៣.	ឧត្តមសេនីយ៍ឯក	**ចាប ភក្តី**	មេបញ្ជាការរង កងទ័ពជើងគោក និងជាមេបញ្ជាការកងពលតូចទ័ពពិសេសឆត្រយោង៩១១	សមាជិក

១៤. ឧត្តមនាវីឯក	**ស្រ៊ុន សារឿន**	មេបញ្ជាការរងកងទ័ពជើងទឹក មេបញ្ជាការបញ្ជាការដ្ឋានការពារកោះឆ្នេរ	សមាជិក
១៥. ឧត្តមនាវីឯក	**អ៊ុក សីហា**	មេបញ្ជាការរងកងទ័ពជើងទឹក និងជាមេបញ្ជាការ បញ្ជាការមូលដ្ឋានសមុទ្ររាម	សមាជិក
១៦. ឧត្តមសេនីយ៍ទោ	**សុយ ណារិទ្ធ**	មេបញ្ជាការរង កងពលតូចលេខ៧០	សមាជិក
១៧. ឯកឧត្តម	**ចាន់ សុខនី**	អគ្គនាយកពាណិជ្ជកម្មក្នុងប្រទេស និងជាអគ្គនាយកស្តីទីក្រុមហ៊ុនហ្វ្រីនគ្រេដ	សមាជិក
១៨. លោក	**អុម ពុទ្ធា**	ប្រធានការិយាល័យសង្គ្រោះបឋម នៃនាយកដ្ឋាន សុខភាព កាកបាទក្រហមកម្ពុជា	សមាជិក។

ប្រការ៤.-

ក្រោមបញ្ជាផ្ទាល់របស់ប្រធានគណៈកម្មាធិការជាតិគ្រប់គ្រងគ្រោះមហន្តរាយ ក្រុមការងារអន្តរាគមន៍ប្រតិបត្តិការរុករក និងសង្គ្រោះគ្រោះមហន្តរាយ មានភារៈកិច្ចដូចតទៅ៖

- ចូលរួមធ្វើប្រតិបត្តិការរុករក និងសង្គ្រោះគ្រោះមហន្តរាយ ដោយផ្តោតសំខាន់លើការការពារអាយុជីវិតប្រជាពលរដ្ឋរងគ្រោះ
- ចូលរួមអន្តរាគមន៍សង្គ្រោះប្រជាពលរដ្ឋរងគ្រោះដោយគ្រោះមហន្តរាយធម្មជាតិ និងមនុស្សនៅក្នុងតំបន់ និងជុំវិញតំបន់ នៃកងឯកភាពខ្លួនទទួលខុសត្រូវ ទោះមានបទបញ្ជា ឬពុំទាន់មានបទបញ្ជារបស់ថ្នាក់លើក្តី ដោយសហការយ៉ាងជិតស្និទ្ធជាមួយ គណៈកម្មាធិការគ្រប់គ្រងគ្រោះមហន្តរាយថ្នាក់ក្រោមជាតិ និងអាជ្ញាធរមានសមត្ថកិច្ចនៅហ្នឹងកន្លែងកើតមានគ្រោះមហន្តរាយ
- សមាជិកនៃក្រុមការងារ ត្រូវរៀបចំ និងធ្វើបច្ចុប្បន្នភាព ផែនការត្រៀមបម្រុង សម្រាប់ការឆ្លើយតប និងការសង្គ្រោះគ្រោះមហន្តរាយតាមអង្គភាព និងស្ថាប័នរៀងខ្លួនៗ និងផ្ញើជូនមកគណៈកម្មាធិការជាតិគ្រប់គ្រងគ្រោះមហន្តរាយ ចំនួន១(មួយ)ច្បាប់ នៅរៀងរាល់ដើមឆ្នាំ
- ត្រៀមកម្លាំង មធ្យោបាយ និងសម្ភារបរិក្ខារ ដើម្បីចូលរួមធ្វើអន្តរាគមន៍ រុករក និងសង្គ្រោះ ពេលមានគ្រោះមហន្តរាយកើតឡើង
- សម្របសម្រួលការងារ និងសហការជាមួយ ក្រសួង ស្ថាប័នពាក់ព័ន្ធ និងកាកបាទក្រហមកម្ពុជា ដើម្បីធ្វើប្រតិបត្តិការរុករក និងសង្គ្រោះគ្រោះមហន្តរាយ ទៅតាមនីតិវិធីដែលបានរៀបចំឡើង
- អនុវត្តភារកិច្ចផ្សេងៗទៀតតាមការប្រគល់ជូនរបស់ប្រធានគណៈកម្មាធិការជាតិគ្រប់គ្រងគ្រោះមហន្តរាយ។

ប្រការ៥.-

ក្រុមការងារដូចមានក្នុងប្រការ១ និងប្រការ៣ ត្រូវប្រជុំយ៉ាងហោចណាស់២ដងក្នុង១ឆ្នាំ ក្នុងករណីចាំបាច់ត្រូវធ្វើការប្រជុំជាវិសាមញ្ញតាមការកោះអញ្ជើញរបស់ប្រធានក្រុមការងារ។

ប្រធានក្រុមការងារ ត្រូវគោរពស្នើសុំការអនុញ្ញាតជាគោលការណ៍ជាមុន ពីប្រធានគណៈកម្មាធិការជាតិគ្រប់គ្រងគ្រោះមហន្តរាយ មុនពេលកោះអញ្ជើញប្រជុំ និងមុនពេលធ្វើប្រតិបត្តិការរុករក និងសង្គ្រោះគ្រោះមហន្តរាយ។

ក្រោយបញ្ចប់កិច្ចប្រជុំ និងកិច្ចប្រតិបត្តិការរុករក សង្គ្រោះគ្រោះមហន្តរាយ ប្រធានក្រុមការងារ ត្រូវធ្វើរបាយការណ៍លទ្ធផល គោរពជូន ប្រធានគណៈកម្មាធិការជាតិគ្រប់គ្រងគ្រោះមហន្តរាយ មេត្តាជ្រាប និងផ្តល់អនុសាសន៍ណែនាំ។

ប្រការ៦.—

សេចក្តីសម្រេចលេខ ១១៥ សសរ ចុះថ្ងៃទី០៨ ខែកក្កដា ឆ្នាំ២០១៨ របស់រាជរដ្ឋាភិបាល ស្តីពីការបង្កើតក្រុមការងារសម្របសម្រួលត្រៀមរៀបចំ ឆ្លើយតប សង្គ្រោះបន្ទាន់ និងស្តារឡើងវិញ របស់គណៈកម្មាធិការជាតិគ្រប់គ្រងគ្រោះមហន្តរាយ និងបទបញ្ញត្តិទាំងឡាយណា ដែលផ្ទុយនឹងសេចក្តីសម្រេចនេះ ត្រូវទុកជានិរាករណ៍។

ប្រការ៧.—

រដ្ឋមន្ត្រីទទួលបន្ទុកទីស្តីការគណៈរដ្ឋមន្ត្រី រដ្ឋមន្ត្រីក្រសួងសេដ្ឋកិច្ចនិងហិរញ្ញវត្ថុ ប្រធានគណៈកម្មាធិការជាតិគ្រប់គ្រងគ្រោះមហន្តរាយ រដ្ឋមន្ត្រីគ្រប់ក្រសួងនិងប្រធានគ្រប់ស្ថាប័នដែលពាក់ព័ន្ធ អភិបាលនៃគណៈអភិបាលទាំង២៥រាជធានី ខេត្ត និងជាប្រធានគណៈកម្មាធិការគ្រប់គ្រងគ្រោះមហន្តរាយរាជធានី ខេត្ត និងសាមីខ្លួន ត្រូវទទួលបន្ទុកអនុវត្តសេចក្តីសម្រេចនេះ តាមភារកិច្ចរៀងៗខ្លួន ចាប់ពីថ្ងៃចុះហត្ថលេខានេះតទៅ។

ថ្ងៃ ចន្ទ ១១ រោច ខែ ផល្គុន ឆ្នាំកុរ ឯកស័ក ព.ស. ២៥៦៣

រាជធានីភ្នំពេញ ថ្ងៃទី [illegible] ខែ មីនា ឆ្នាំ២០១៩

នាយករដ្ឋមន្ត្រី

សម្តេចអគ្គមហាសេនាបតីតេជោ ហ៊ុន សែន

កន្លែងទទួល:

-ក្រសួងព្រះបរមរាជវាំង
-អគ្គលេខាធិការដ្ឋានក្រុមប្រឹក្សាធម្មនុញ្ញ
-អគ្គលេខាធិការដ្ឋានព្រឹទ្ធសភា
-អគ្គលេខាធិការដ្ឋានរដ្ឋសភា
-ខុទ្ទកាល័យសម្តេចអគ្គមហាសេនាបតីតេជោនាយករដ្ឋមន្ត្រី
-ខុទ្ទកាល័យសម្តេច ឯកឧត្តម លោកជំទាវ ឧបនាយករដ្ឋមន្ត្រី
-ដូចប្រការ៧
-រាជកិច្ច
-ឯកសារ កាលប្បវត្តិ

ឧបសម្ព័ន្ធទី ៤៖ បញ្ជីរាយនាមថ្នាក់ដឹកនាំគណៈកម្មាធិការជាតិគ្រប់គ្រងគ្រោះមហន្តរាយ

លរ.	ឈ្មោះ	មុខងារតួនាទី/	លេខទូរស័ព្ទ
ថ្នាក់ដឹកនាំគណៈកម្មាធិការជាតិគ្រប់គ្រងគ្រោះមហន្តរាយ			
១	ឯកឧត្តម នាយឧត្តមសេនីយ៍ គន់ គីម	ទេសរដ្ឋមន្ត្រី ទទួលបន្ទុកបេសកកម្មពិសេស ជាអនុប្រធានទី១	
២	ឯកឧត្តម ហង្ស សាមឿន	អនុប្រធាន	012 956 676
៣	ឯកឧត្តម ច័ន្ទ លំផាត់	អនុប្រធាន	011 700 009
៤	ឯកឧត្តម ឡាំ ហេងហួត	អនុប្រធាននិងជាអគ្គលេខាធិការ	017 966 888
៥	ឯកឧត្តម ង៉ោ សុវណ្ណ	រដ្ឋមន្ត្រីប្រតិភូអមនាយករដ្ឋមន្ត្រី និងជាអនុប្រធាន គ.ជ.គ.ម.	077 667 666
នាយកដ្ឋានប្រតិបត្តការ ឆ្លើយតបសង្គ្រោះបន្ទាន់ និងស្តារឡើងវិញ			
១	ឯកឧត្តម ញឹក ប៊ុនរិទ្ធ	អគ្គលេខាធិការរង និងជាប្រធាននាយកដ្ឋាន	092 823 646
២	លោក អ៊ឹម សុផល	អនុប្រធាននាយកដ្ឋាន	077 858 511
៣	លោក អែម ហុង	អនុប្រធាននាយកដ្ឋាន	077 351 625
នាយកដ្ឋាន ផែនការ និងស្រាវជ្រាវ			
១	ឯកឧត្តម គីម វឌ្ឍនា	អគ្គលេខាធិការរង និងជាប្រធាននាយកដ្ឋាន	012 970 011
២	ឯកឧត្តម សុទ្ធ គីមកុលមុនី	ទីប្រឹក្សា និងជាអនុប្រធាននាយកដ្ឋាន	012 272 107
៣	លោក គុណ វីរៈ	អនុប្រធាននាយកដ្ឋាន	015 700 990
នាយកដ្ឋានរដ្ឋបាលនិងហិរញ្ញវត្ថុ			
១	ឯកឧត្តម ជា ប្រណិត	អគ្គលេខាធិការរង និងជាប្រធាននាយកដ្ឋាន	012 777719
២	លោក ពៅ សុភាព	អនុប្រធាននាយកដ្ឋាន	012 798 288
៣	លោក ហួន ស៊ីន	អនុប្រធាននាយកដ្ឋាន	092 328 771
៤	លោក ស៊ាង សុទ្ធា	អនុប្រធាននាយកដ្ឋាន	016 888 086
នាយកដ្ឋាន ព័ត៌មានគ្រប់គ្រងគ្រោះមហន្តរាយ			
១	ឯកឧត្តម ប្រាក់ គីមហុង	អគ្គលេខាធិការរង	012 945 808
២	ឯកឧត្តម សៀក វិចិត្រ	អគ្គលេខាធិការរង និងជាប្រធាននាយកដ្ឋាន	012 777 183
៣	លោក សំ ពៅ	អនុប្រធាននាយកដ្ឋាន	012 836 745
៤	លោក អែម សំណាង	អនុប្រធាននាយកដ្ឋាន	017 595 918
នាយកដ្ឋាន សហប្រតិបត្តិការ និងអាស៊ាន			
១	ឯកឧត្តម ម៉ា នរិទ្ធ	អគ្គលេខាធិការរង និងជាប្រធាននាយកដ្ឋាន	077 897 070
២	លោក គី ប៊ុណ្ណារុត	អនុប្រធាននាយកដ្ឋាន	012 916 661
៣	លោក លន់ ទ្រព្យ	អនុប្រធាននាយកដ្ឋាន	012 597 416

នាយកដ្ឋាន អប់រំផ្សព្វផ្សាយ និងបណ្តុះបណ្តាល			
១	ឯកឧត្តម រស់ សុវណ្ណ	អគ្គលេខាធិការរង	097 9010000
២	ឯកឧត្តម យុន សុខា	ប្រធាននាយកដ្ឋាន	012 882 198
៣	លោក ផ្លង ពន្លឺរត័ន៍	អនុប្រធាននាយកដ្ឋាន	017 868 425

ឧបសម្ព័ន្ធទី ៥៖ បញ្ជីរាយនាម គគមខ រាជធានី ខេត្ត ទាំង២៥

លរ.	ឈ្មោះ	មុខងារតួនាទី/	លេខទូរស័ព្ទ
គណៈកម្មាធិការគ្រប់គ្រងគ្រោះមហន្តរាយខេត្ត កំពង់ឆ្នាំង			
១	ឯកឧត្តម ស៊ុន សុវណ្ណារិទ្ធិ	ប្រធាន	012 597 859
២	ឯកឧត្តម អម សុភា	អនុប្រធាន, ប្រធានលេខាធិការដ្ឋាន	011 881 985 017 250 345
៣	លោក អ៊ុន សុផល	អនុប្រធានលេខាធិការដ្ឋាន	089 480 007
៤	លោក លៀង ជុំសុបិន្ត	អនុប្រធានអចិន្ត្រៃយ៍លេខាធិការដ្ឋាន	011 777 876
គណៈកម្មាធិការគ្រប់គ្រងគ្រោះមហន្តរាយខេត្ត បាត់ដំបង			
១	ឯកឧត្តម ងួន រតនៈ	ប្រធាន	012 914 691
២	ឯកឧត្តម អ៊ុយ សុធារី	អនុប្រធាន	012 885 890
៣	លោក ឆាយ ម៉ាទីណាល់	លេខាអចិន្ត្រៃយ៍	095 859 585
៤	លោក ហុង ឆេត	លេខាអចិន្ត្រៃយ៍	012 389 325
គណៈកម្មាធិការគ្រប់គ្រងគ្រោះមហន្តរាយខេត្ត កំពត			
១	ឯកឧត្តម ជាវ តាយ	ប្រធាន គ.ម.គ.ខ	012 282 121
២	លោក វ៉ិត វឌ្ឍនា	លេខាអចិន្ត្រៃយ៍	012 449 536
៣	លោក ឡេង វិបុល	សមាជិកលេខាធិការដ្ឋាន	012 624 979
៤	លោក មុី សារុធ	សមាជិកលេខាធិការដ្ឋាន	071 733 3358
៥	លោក ជ្រឹម វុត្ថា	សមាជិកលេខាធិការដ្ឋាន	097 688 8867
គណៈកម្មាធិការគ្រប់គ្រងគ្រោះមហន្តរាយខេត្ត សៀមរាប			
១	ឯកឧត្តម ទៀ សីហា	ប្រធាន	077 552 356
២	លោក លី សំរិទ្ធ	អនុប្រធាន	085 567 567
៣	លោក ពិន ប្រាកដ	អនុប្រធាន	095 666 678
៤	លោក ង៉ាន់ ភិរុណ	អនុប្រធានអចិន្ត្រៃយ៍ និងជា ប្រធានលេខាធិការដ្ឋាន	012 623 333

៥	លោក សុខ ថុល	អនុប្រធានលេខាធិការ	012 902 299
គណៈកម្មាធិការគ្រប់គ្រងគ្រោះមហន្តរាយខេត្ត ឧត្តរមានជ័យ			
១	ឯកឧត្តម ប៉ែន កុសល្យ	ប្រធាន	012 666 111
២	ឯកឧត្តម ឃិន ញ៉ាណេ	អនុប្រធាន	088 8 12 7777
៣	លោក ជា ពិសិដ្ឋ	លេខាអចិន្ត្រៃយ៍	012 475 555
៤	លោក ប៊ុច រតនៈ	លេខាអចិន្ត្រៃយ៍	088 226 3333
គណៈកម្មាធិការគ្រប់គ្រងគ្រោះមហន្តរាយខេត្ត កណ្ដាល			
១	ឯកឧត្តម គង់ សោភ័ណ្ឌ	ប្រធាន	012 421 175
២	ឯកឧត្តម គីម រិទ្ធី	អនុប្រធាន	012 912 345
៣	ឯកឧត្តម នុត ពុធដារ៉ា	អនុប្រធានអចិន្ត្រៃយ៍	097 288 2222
៤	លោក គ្រុយ ម៉ាឡែន	ប្រធានលេខាធិការដ្ឋាន	016 771 776
៥	លោកស្រី ឡាយ ដាលិន	សមាជិកលេខាអចិន្ត្រៃយ៍	077 959 858
គណៈកម្មាធិការគ្រប់គ្រងគ្រោះមហន្តរាយខេត្ត ក្រចេះ			
១	ឯកឧត្តម វ៉ា ថន	ប្រធាន	077 627 777
២	ឯកឧត្តម ប៉ែន លីណាត	អនុប្រធាន	012 797 244
៣	លោក ម៉ែន វណ្ណា	អនុប្រធានខាធិការ	097 337 2222
៤	លោក ឌី សំបូររ័ត្ន	សមាជិកលេខាអចិន្ត្រៃយ៍	090 510 111
គណៈកម្មាធិការគ្រប់គ្រងគ្រោះមហន្តរាយខេត្ត ត្បូងឃ្មុំ			
១	ឯកឧត្តម ជាម ច័ន្ទសោភ័ណ	ប្រធាន	077 627 777
២	ឯកឧត្តម ចេង ប៊ុណ្ណារ៉ា	អនុប្រធាន	012 797 244
៣	លោក ម៉ៅ ឌុង	លេខាអចិន្ត្រៃយ៍	097 337 2222
៤	លោក ឈិន ចាន់ទី	សមាជិកលេខាអចិន្ត្រៃយ៍	012 825 567
គណៈកម្មាធិការគ្រប់គ្រងគ្រោះមហន្តរាយខេត្ត ព្រះវិហារ			
១	ឯកឧត្តម ប្រាក់ សុវណ្ណ	ប្រធាន	097 240 6400
២	លោកស្រី ចឹក ហេង	អនុប្រធាន	088 537 7778
៣	លោក យ៉ុង គឹមហៀង	លេខាអចិន្ត្រៃយ៍	097 712 5425
៤	លោក នាន់ បូនេត	លេខាអចិន្ត្រៃយ៍	088 841 5678
គណៈកម្មាធិការគ្រប់គ្រងគ្រោះមហន្តរាយខេត្ត រតនគីរី			
១	ឯកឧត្តម ថង សាវុន	ប្រធាន	088 336 6656
២	ឯកឧត្តម ញ៉ែម សំអឿន	អនុប្រធាន	077 986 198
៣	លោក នាង សំអាត	សមាជិក	012 753 559

៤	លោក ម៉ឹង ស៊ីនាថ	សមាជិកអចិន្ត្រៃយ៍	012 487 061
៥	លោក ស៊ឹម វឌ្ឍនា	មន្ត្រីបង្គោល	088 786 3601
គណៈកម្មាធិការគ្រប់គ្រងគ្រោះមហន្តរាយខេត្ត ប៉ៃលិន			
១	លោកជំទាវ បាន ស្រីមុំ	ប្រធាន	012 535 555
២	ឯកឧត្តម ឃ្លោក នួយ	អនុប្រធាន	097 722 2777
៣	លោក អ៊ុន ប៊ុនលី	លេខាអចិន្ត្រៃយ៍	092 751 111
៤	លោក ស៊ុន សុខម៉េង	លេខាអចិន្ត្រៃយ៍	093 823 232
៥	លោក រស់ នឿន	លេខាអចិន្ត្រៃយ៍	088 345 607
គណៈកម្មាធិការគ្រប់គ្រងគ្រោះមហន្តរាយខេត្ត ពោធិ៍សាត់			
១	ឯកឧត្តម ម៉ៅ ធនិន	ប្រធាន	012 304 304
២	ឯកឧត្តម ខូយ រីដា	អនុប្រធាន	012 815 608
៣	លោក ឃុត ឧសភា	លេខាអចិន្ត្រៃយ៍	017 992 724
៤	លោក ផាត់ សុផល	លេខាអចិន្ត្រៃយ៍	077 956 816
គណៈកម្មាធិការគ្រប់គ្រងគ្រោះមហន្តរាយខេត្ត ព្រះសីហនុ			
១	ឯកឧត្តម គួច ចំរើន	ប្រធាន គខ.ម.គ.	012 830 052
២	លោក ម៉ាង ស៊ីណេត	អនុប្រធាន	077 777 888
៣	លោក ឯម ភាព	អនុប្រធាន	012 585 555
៤	លោក ហ៊ួត ហ៊ុយ	អនុប្រធាន អចិន្ត្រៃយ៍	011 725 777
៥	លោក អ៊ី ធារិន	សមាជិក	015 474 472
គណៈកម្មាធិការគ្រប់គ្រងគ្រោះមហន្តរាយខេត្ត ស្វាយរៀង			
១	ឯកឧត្តម ម៉ែន វិបុល	ប្រធាន	088 669 9998
២	លោកជំទាវ ឯក សុវណ្ណភារៈ	អនុប្រធាន	066 771 122
៣	លោក ចិន សាធាន	លេខាអចិន្ត្រៃយ៍	097 769 0555
៤	លោក អ៊ឹង ប៉ូរ៉ា	មន្ត្រីលេខាធិការដ្ឋាន	097 774 7999
គណៈកម្មាធិការគ្រប់គ្រងគ្រោះមហន្តរាយខេត្ត កែប			
១	ឯកឧត្តម សោម ពិសិដ្ឋ	ប្រធាន គ.ខ.ម.គ.	092 860 888
២	លោក ភូ លិ	អនុប្រធានគ.ខ.ម.គ.	011 987 171
៣	លោក អ៊ឹង វុទ្ធី	អនុប្រធានលេខាធិការដ្ឋាន	011 345 601
៤	លោក ឈុន ច័ន្ទវ៉ាន់ថុន	អនុប្រធានអចិន្ត្រៃយ៍លេខាធិការដ្ឋាន	017 861 444 097 9813 913
គណៈកម្មាធិការគ្រប់គ្រងគ្រោះមហន្តរាយខេត្ត កំពង់ចាម			

១	ឯកឧត្តម អ៊ុន ចាន់ដា	ប្រធាន គ.ខ.ម.គ.	097 777 8005
២	ឯកឧត្តម កៅ សុខអាន	ប្រធានលេខាធិការដ្ឋាន	088 333 3011
៣	លោក យន ប្រុស	អនុប្រធាន	012 446 856
៤	លោក នួន ណុយ	អនុប្រធានអចិន្ត្រៃ	012 973 446
៥	លោក ប៉ាន់សៀម សូលីដែន	សមាជិក	017 944 555
គណៈកម្មាធិការគ្រប់គ្រងគ្រោះមហន្តរាយខេត្ត កំពង់ស្ពឺ			
១	ឯកឧត្តម វ៉ី សំណាង	ប្រធាន គ.ម.គ.ខ	016 787 877 097 568 7888
២	លោកស្រី ឡុង បូណារេត	អនុប្រធាន គ.ម.គ.ខ	016 505 843 092 357 863
៣	លោក កែវ គុជសី	អនុប្រធានលេខាធិការដ្ឋាន	016 911 768 017 600 505
៤	លោក ស្រី វ៉េត	មន្ត្រីលេខាធិការដ្ឋាន	016 743 072 078 819 859
គណៈកម្មាធិការគ្រប់គ្រងគ្រោះមហន្តរាយខេត្ត កំពង់ធំ			
១	ឯកឧត្តម សុខ លូ	ប្រធាន	088 330 0000
២	ឯកឧត្តម ញឹក បានខេង	អនុប្រធាន	012 986 183
៣	លោក យ៉ូវ សេងគុណ	លេខាអចិន្ត្រៃយ៍	017 777 090
៤	លោក លី ឆេង	លេខាអចិន្ត្រៃយ៍	012 377 118
៥	លោក យ៉ាន ឆវ័ន្ត	លេខាអចិន្ត្រៃយ៍	095 553 329
គណៈកម្មាធិការគ្រប់គ្រងគ្រោះមហន្តរាយខេត្ត បន្ទាយមានជ័យ			
១	ឯកឧត្តម អ៊ុំ រាត្រី	ប្រធាន	012 882 002
២	លោក អោម ចន្ថា	អនុប្រធាន	012 323 777
៣	លោក ឈឿន ក្រៃយ៉ុង	លេខាអចិន្ត្រៃយ៍	012 636 936
៤	លោក ឈុន ប៊ុនថា	សមាជិក	012 716 517
៥	លោក លាម ឡា	សមាជិក	092 947 310
៦	លោក មឿត ផល្លេខ	សមាជិក	092 747 969
គណៈកម្មាធិការគ្រប់គ្រងគ្រោះមហន្តរាយខេត្ត តាកែវ			
១	ឯកឧត្តម អ៊ូច ភា	ប្រធាន	012 818 687
២	លោកស្រី គា សុភូ	អនុប្រធាន	095 399 995
៣	លោក មាស អ៊ុយ	លេខាអចិន្ត្រៃយ៍	012 485 558

៤	លោក កាន់ រ៉ា	ជំនួយការលេលេខា	012 428 107
គណៈកម្មាធិការគ្រប់គ្រងគ្រោះមហន្តរាយខេត្ត ស្ទឹងត្រែង			
១	ឯកឧត្តម ម៉ុម សារឿន	ប្រធាន	
២	លោក ដួង ពៅ	អនុប្រធានអចិន្ត្រៃ	097 778 0678
៣	លោក ចៅ មុនីរ៉ា	អនុប្រធានលេខាធិការ	088 670 9696
៤	លោក ម៉ែន គុង	អនុប្រធានអចិន្ត្រៃលេខាធិការដ្ឋាន	012 469 492
៥	លោកស្រី អេង សោភា	សមាជិកលេខាធិការដ្ឋាន	088 822 1272
គណៈកម្មាធិការគ្រប់គ្រងគ្រោះមហន្តរាយខេត្ត ព្រៃវែង			
១	ឯកឧត្តម ជា សុមេធី	ប្រធាន	097 566 6666
២	ឯកឧត្តម ឌុច សុគន្ធា	អនុប្រធាន	095 633 777
៣	លោក ឈាង សុវណ្ណរ៉ា	នាយករដ្ឋបាល	089 692 752
៤	លោក មឿន សុធារ៉ា	លេខាធិការដ្ឋានអចិន្ត្រៃយ៍	096 219 4348
៥	លោក អ៊ុំ សុផានី	លេខាធិការដ្ឋានអចិន្ត្រៃយ៍	011 882 224
គណៈកម្មាធិការគ្រប់គ្រងគ្រោះមហន្តរាយខេត្ត មណ្ឌលគីរី			
១	ឯកឧត្តម ស្វាយ សំអ៊ាង	ប្រធាន	097 774 2777
២	លោក ឈឹម កាន	អនុប្រធាន	097 575 7777
៣	លោក ហៀក សុផាន	លេខាអចិន្ត្រៃយ៍	071 888 7575
៤	លោក ចាន់ រតនា	លេខាអចិន្ត្រៃយ៍	061 662 668
គណៈកម្មាធិការគ្រប់គ្រងគ្រោះមហន្តរាយខេត្ត កោះកុង			
១	លោកជំទាវ មិថុនា ភូថង	ប្រធាន	012 947 777
២	លោក អ៊ុក ភ័ក្ត្រា	អនុប្រធាន	089 85 7777
៣	លោក លឹម សាវ៉ាន់	ប្រធានលេខាធិការដ្ឋាន	097 728 28 28
៤	លោក វន់ ស៊ីគូ	លេខាអចិន្ត្រៃយ៍	088 922 1000

ឧបសម្ព័ន្ធទី ៦៖ បញ្ជីរាយនាមមន្ត្រីទទួលបន្ទុកលេខាធិការដ្ឋានគ្រប់គ្រងគ្រោះមហន្តរាយក្រសួង/ស្ថាប័ននានា

ល.រ	ឈ្មោះ	មុខងារតួនាទី/	លេខទូរស័ព្ទ
លេខាធិការដ្ឋានគ្រប់គ្រងគ្រោះមហន្តរាយក្រសួងការពារជាតិ			
១	នាយឧត្តមសេនីយ៍ ឥត សារ៉ាត់	ប្រធាន	012 803 429 097 799 9966
២	នាយឧត្តមសេនីយ៍ ផន ណារ៉ា	អនុប្រធាន	097 766 6666
៣	ឧត្តមសេនីយ៍ឯក ជា សារ៉ន	អនុប្រធាន	016 885 220 097 798 6688
៤	ឧត្តមសេនីយ៍ឯក ចាប ភក្តី	សមាជិក	097 777 7722
៥	ឧត្តមសេនីយ៍ឯក លី កុសល	សមាជិក	097 777 7765
៦	ឧត្តមនាវីឯក វណ្ណ ប៊ុនលៀង	សមាជិក	097 717 7755
៧	ឧត្តមសេនីយ៍ឯក គង់ មុនី	សមាជិក	097 886 7777 012 920 980
៨	ឧត្តមសេនីយ៍ឯក ម៉ន សាម៉ុន	សមាជិក	012 724 444 097 333 3338
៩	ឧត្តមសេនីយ៍ឯក អ៊ុង សារិទ្ធ	សមាជិក	012 999 899 088 623 4567
១០	ឧត្តមសេនីយ៍ឯក ម៉ៅ សុផាន់	សមាជិក	012 578 102 097 777 7750
១១	ឧត្តមនាវីឯក ស្រ៊ុន សារឿន	សមាជិក	097 777 7723
១២	ឧត្តមសេនីយ៍ឯក ច័ន្ទ សុភត្រា	សមាជិក	097 798 8777
១៣	ឧត្តមសេនីយ៍ឯក ពៅ ផារី	សមាជិក	097 799 5588
១៤	ឧត្តមសេនីយ៍ឯក ញ៉ែម សុខ័ន្ទី	សមាជិក	097 723 2211
លេខាធិការដ្ឋានគ្រប់គ្រងគ្រោះមហន្តរាយក្រសួងមហាផ្ទៃ			
១	ឧត្តមសេនីយ៍ឯក គាំ សារឿន	ប្រធាន	012 630 032
២	ឧត្តមសេនីយ៍ឯក រស់ សាផល	អនុប្រធាន	012 779 969
៣	ឧត្តមសេនីយ៍ទោ ឈុន ចាន់ថន	លេខាអចិន្ត្រៃយ៍	012 932 633
៤	ឧត្តមសេនីយ៍ទោ អ៊ូ ចាន់កុសល	ទទួលបន្ទុកគ្រប់គ្រងព័ត៌មាន	096 726 5556
លេខាធិការដ្ឋានគ្រប់គ្រងគ្រោះមហន្តរាយទីស្តីការគណៈរដ្ឋមន្ត្រី			
១	ឯកឧត្តម ជ្រា សុចិន្តា	ប្រធាន	071 959 9999
២	ឯកឧត្តម យិន យុនផយ	អនុប្រធាន	081 911 110

៣	លោកស្រី ពេជ្រ ចាន់ណាត្រី	សមាជិក	017 796 262
៤	លោក លី សុធីរ័ត្ន	លេខាអចិន្ត្រៃយ៍	096 827 9999
៥	លោក សាត់ សាម៉ីឌី	ទទួលបន្ទុកគ្រប់គ្រងព័ត៌មាន	089 555 237
លេខាធិការដ្ឋានគ្រប់គ្រងគ្រោះមហន្តរាយក្រសួងសេដ្ឋកិច្ច និងហិរញ្ញវត្ថុ			
១	ឯកឧត្តម បណ្ឌិតសភាចារ្យ ហ៊ាន សាហ៊ីប	ប្រធាន	012 662 727
២	ឯកឧត្តម បណ្ឌិត វង់ សណ្តាប់	អនុប្រធាន	012 952 047
៣	ឯកឧត្តម មាស សេនសាន	អនុប្រធាន	012 727 878
៤	ឯកឧត្តម ស៊ាង ផល្លា	លេខាអចិន្ត្រៃយ៍	092 817 878
៥	លោក ឌី សុវណ្ណ	ទទួលបន្ទុកគ្រប់គ្រងព័ត៌មាន	012 465 777
លេខាធិការដ្ឋានគ្រប់គ្រងគ្រោះមហន្តរាយក្រសួងរៀបចំដែនដី នគរូបនីយកម្ម និងសំណង់			
១	ឯកឧត្តម ឡៅ ទិព្វសីហា	ប្រធាន	012 428 286
២	ឯកឧត្តម ឆាន់ សូរ្យផល	អនុប្រធាន	012 925 336
៣	លោក តាត សុធា	សមាជិក	017 800 599
៤	លោក ឡាយ ផល្លីម	លេខាអចិន្ត្រៃយ៍	012 867 070
៥	លោក ទិត ខេមករា	ទទួលបន្ទុកគ្រប់គ្រងព័ត៌មាន	012 851 385
លេខាធិការដ្ឋានគ្រប់គ្រងគ្រោះមហន្តរាយក្រសួងទំនាក់ទំនងជាមួយរដ្ឋសភា-ព្រឹទ្ធសភា និងអធិការកិច្ច			
១	ឯកឧត្តម ឆេង សារឿន	ប្រធាន	089 555 566
២	ឯកឧត្តម ចាប សុថារិទ្ធ	អនុប្រធាន	012 900 484
៣	ឯកឧត្តម ស៊ឹម សុវណ្ណរិទ្ធិ	លេខាអចិន្ត្រៃយ៍	015 666 828
៤	លោក ទា ផូលីន	ទទួលបន្ទុកគ្រប់គ្រងព័ត៌មាន	089 799 927
លេខាធិការដ្ឋានគ្រប់គ្រងគ្រោះមហន្តរាយក្រសួងការបរទេស និងសហប្រតិបត្តិការអន្តរជាតិ			
១	ឯកឧត្តម អ៊ុក សារុន	ប្រធាន	012 996 522
២	ឯកឧត្តម ប្រាក់ ងួនហុង	អនុប្រធាន	011 256 777
៣	លោក អ៊ុក សេដ្ឋា	លេខាអចិន្ត្រៃយ៍	092 999 887
៤	លោក ឈុន ថាវរៈ	ទទួលបន្ទុកគ្រប់គ្រងព័ត៌មាន	017 312 142
លេខាធិការដ្ឋានគ្រប់គ្រងគ្រោះមហន្តរាយក្រសួងផែនការ			
១	ឯកឧត្តម ហ៊ូ តាំងអេង	ប្រធាន	012 610 326
២	ឯកឧត្តម វ៉ា សុផល	អនុប្រធាន	012 867 186
៣	ឯកឧត្តម ស្រី ដា	លេខាអចិន្ត្រៃយ៍	099 287 528
៤	លោក ឃួន សុគន្ធនា	ទទួលបន្ទុកគ្រប់គ្រងព័ត៌មាន	017 955 217

លេខាធិការដ្ឋានគ្រប់គ្រងគ្រោះមហន្តរាយក្រសួងសាធារណការ និងដឹកជញ្ជូន			
១	ឯកឧត្តម ឈួន វិន	ប្រធាន	081 788 788
២	ឯកឧត្តម គង់ វិមាន	អនុប្រធាន	012 927 691
៣	ឯកឧត្តម ស៊ឹង សុគង់	អនុប្រធាន	012 972 027
៤	ឯកឧត្តម ហេង រត្នពិសិដ្ឋ	លេខាអចិន្ត្រៃយ៍	015 888 168
៥	លោក ស្រេង ស្រស់	ទទួលបន្ទុកគ្រប់គ្រងព័ត៌មាន	012 998 994 097 822 2284
លេខាធិការនគ្រប់គ្រងគ្រោះមហន្តរាយក្រសួងអប់រំ យុវជន និងកីឡា			
១	ឯកឧត្តមបណ្ឌិតសភាចារ្យ ហង់ជួន ណារ៉ុន	ប្រធាន	012 843 889
២	ឯកឧត្តមបណ្ឌិតសភាចារ្យ ណាត ប៊ុនរឿន	អនុប្រធាន	012 513 366
៣	លោកជំទាវ ទន់ សាអ៊ឹម	អនុប្រធាន	012 869 458
៤	ឯកឧត្តម ទេព ភិយ្យោរិទ្ធ	លេខាអចិន្ត្រៃយ៍	012 866 757
៥	លោក ស៊ុន ប៊ុណ្ណា	ទទួលបន្ទុកគ្រប់គ្រងព័ត៌មាន	012 559 685
លេខាធិការដ្ឋានគ្រប់គ្រងគ្រោះមហន្តរាយក្រសួងធនធានទឹក និងឧតុនិយម			
១	ឯកឧត្តម ស៊ិន វុទ្ធី	ប្រធាន	077 887 788
២	ឯកឧត្តម ម៉ៅ ហាក់	អនុប្រធាន	012 937 595
៣	ឯកឧត្តម ពេជ្រ វសនា	លេខាអចិន្ត្រៃយ៍	017 888 718
៤	លោក ជា វណ្ណារិទ្ធ	ទទួលបន្ទុកគ្រប់គ្រងព័ត៌មាន	012 723 261
លេខាធិការដ្ឋានគ្រប់គ្រងគ្រោះមហន្តរាយក្រសួងកសិកម្ម រុក្ខាប្រមាញ់ និងនេសាទ			
១	ឯកឧត្តម តូច ប៊ុនហួរ	ប្រធាន	012 764 748
២	លោកជំទាវ ហោ ម៉ាលីន	អនុប្រធាន	011 882 890
៣	ឯកឧត្តម ងិន ឆាយ	លេខាអចិន្ត្រៃយ៍	017 984 898
៤	លោក ឃី កុសល	ទទួលបន្ទុកគ្រប់គ្រងព័ត៌មាន	017 839 345
លេខាធិការដ្ឋានគ្រប់គ្រងគ្រោះមហន្តរាយក្រសួងបរិស្ថាន			
១	ឯកឧត្តម សាបូ អូហ្សណ្ហ	ប្រធាន	017 926 969
២	ឯកឧត្តម សូត យា	អនុប្រធាន	012 919 161
៣	លោក ហេង ភារិទ្ធ	លេខាអចិន្ត្រៃយ៍	012 888 949
៤	លោក កែ វង្សវឌ្ឍនា	ទទួលបន្ទុកគ្រប់គ្រងព័ត៌មាន	017 448 366
លេខាធិការដ្ឋានគ្រប់គ្រងគ្រោះមហន្តរាយក្រសួងកិច្ចការនារី			

១	លោកជំទាវ ស៊ីវណ្ណ បុទុម	ប្រធាន	092 982 981
២	ឯកឧត្តម ម៉ី ហ៊ុល	អនុប្រធាន	012 927 305 016 979 007
៣	លោក ស៊ុំ វណ្ណសាន	លេខាអចិន្ត្រៃយ៍	011 976 184
៤	លោកស្រី និត ស្រីយ៉ា	ទទួលបន្ទុកគ្រប់គ្រងព័ត៌មាន	017 789 696
លេខាធិការដ្ឋានគ្រប់គ្រងគ្រោះមហន្តរាយក្រសួងសុខាភិបាល			
១	ឯកឧត្តម វេជ្ជបណ្ឌិត សាន់ សាប់អី	ប្រធាន	012 820 340
២	ឯកឧត្តម សុខ សុគន្ធ	អនុប្រធាន	012 687 977
៣	លោកវេជ្ជបណ្ឌិត នាង ភារិទ្ធ	លេខាអចិន្ត្រៃយ៍	012 591 777
៤	លោកស្រីវេជ្ជបណ្ឌិត ឡាក់ មួយស៊ាង	ទទួលបន្ទុកគ្រប់គ្រងព័ត៌មាន	012 925 741
លេខាធិការដ្ឋានគ្រប់គ្រងគ្រោះមហន្តរាយក្រសួងពាណិជ្ជកម្ម			
១	ឯកឧត្តម វ៉េង សុធី	ប្រធាន	012 871 919
២	ឯកឧត្តម ស៊ាង ថៃ	អនុប្រធាន	012 313 333
៣	ឯកឧត្តម ម៉ី ប៊ុនលី	លេខាអចិន្ត្រៃយ៍	077 989 897
៤	លោក កៅ ដូច	ទទួលបន្ទុកគ្រប់គ្រងព័ត៌មាន	017 455 512
លេខាធិការដ្ឋានគ្រប់គ្រងគ្រោះមហន្តរាយក្រសួងឧស្សាហកម្ម វិទ្យាសាស្ត្រ បច្ចេកវិទ្យា និងនវានុវត្តន៍			
១	ឯកឧត្តម ហេង សុខគង់	ប្រធាន	017 343 536
២	ឯកឧត្តម សុន សេងហួត	អនុប្រធាន	012 317 548
៣	ឯកឧត្តម សឺន សូថា	លេខាអចិន្ត្រៃយ៍	012 900 968
៤	លោក តាំង សុចិត្រា	ទទួលបន្ទុកគ្រប់គ្រងព័ត៌មាន	012 914 408
លេខាធិការដ្ឋានគ្រប់គ្រងគ្រោះមហន្តរាយក្រសួងប្រៃសណីយ៍និងទូរគមនាគមន៍			
១	ឯកឧត្តម ឯក វណ្ណឌី	ប្រធាន	012 836 836
២	ឯកឧត្តម ហួត ចាន់យ៉ារ៉េត	អនុប្រធាន	012 807 191
៣	ឯកឧត្តម ធួក ដារិទ្ធ	លេខាអចិន្ត្រៃយ៍	012 517 800
៤	លោក អៀង កំរ៉ង	ទទួលបន្ទុកគ្រប់គ្រងព័ត៌មាន	012 713 714
លេខាធិការដ្ឋានគ្រប់គ្រងគ្រោះមហន្តរាយក្រសួងការងារ និងបណ្តុះបណ្តាលវិជ្ជាជីវៈ			
១	ឯកឧត្តម ហ៊ុយ ហានសុង	ប្រធាន	012 552 448
២	ឯកឧត្តម ប្រាក់ ចាន់ធឿន	អនុប្រធាន	012 644 454
៣	ឯកឧត្តម ឡេង តុង	លេខាអចិន្ត្រៃយ៍	077 775 555
៤	លោក គង់ ធារ័ត្ន	ទទួលបន្ទុកគ្រប់គ្រងព័ត៌មាន	012 300 118
លេខាធិការដ្ឋានគ្រប់គ្រងគ្រោះមហន្តរាយក្រសួងសង្គមកិច្ច អតីតយុទ្ធជន និងយុវនីតិសម្បទា			

១	ឯកឧត្តម សុខ ប៊ុនថា	ប្រធាន	012 889 555
២	ឯកឧត្តម ឈាង បាក់	អនុប្រធាន	012 322 297
៣	ឯកឧត្តម ឈួរ សុបញ្ញា	លេខាអចិន្ត្រៃយ៍	012 538 118
៤	លោក ម៉ី យឿន	ទទួលបន្ទុកគ្រប់គ្រងព័ត៌មាន	092 662 592
លេខាធិការដ្ឋានគ្រប់គ្រងគ្រោះមហន្តរាយរដ្ឋលេខាធិការដ្ឋានអាកាសចរស៊ីវិល			
១	ឯកឧត្តម គឹម សុភ័ណ	ប្រធាន	012 569 696
២	ឯកឧត្តម សេង សត្ថា	អនុប្រធាន	012 906 666
៣	លោក អែម យុទ្ធា	លេខាអចិន្ត្រៃយ៍	098 658 168
៤	លោក ស៊ាង សិលស្នេ	ទទួលបន្ទុកគ្រប់គ្រងព័ត៌មាន	012 994 878
លេខាធិការដ្ឋានគ្រប់គ្រងគ្រោះមហន្តរាយកំពង់ផែស្វយ័តក្រុងព្រះសីហនុ			
១	លោក ថៃ ឫទ្ធី	ប្រធាន	012 884 178
២	លោក ឈុន ហុង	អនុប្រធាន	089 713 621
៣	លោក វ័ត្ន សិលា	សមាជិក	017 379 123
៤	លោក ពិត ប្រាកដ	លេខាអចិន្ត្រៃយ៍	012 935 678
៥	លោក សាន ឈន់	ទទួលបន្ទុកគ្រប់គ្រងព័ត៌មាន	011 817 847
លេខាធិការដ្ឋានគ្រប់គ្រងគ្រោះមហន្តរាយកាកបាទក្រហមកម្ពុជា			
១	លោកជំទាវ ពុំ ចន្ទីនី	ប្រធាន	012 921 105
២	លោកជំទាវ ម៉ែន នារីសោភ័គ	អនុប្រធាន	012 810 854
៣	ឯកឧត្តម យូ ឡាណា	លេខាអចិន្ត្រៃយ៍	012 289 576
៤	ឯកឧត្តម អ៊ុយ សំអាត	ទទួលបន្ទុកគ្រប់គ្រងព័ត៌មាន	012 966 886

ឧបសម្ព័ន្ធទី ៧៖ បញ្ជីរាយនាមភ្នាក់ងារអង្គការដៃគូអភិវឌ្ឍន៍ជាតិ និងអន្តរជាតិដែលពាក់ព័ន្ធ

ល.រ	ឈ្មោះ	ស្ថាប័ន/អង្គការ	ទូរស័ព្ទ	អ៊ីម៉ែល
ភ្នាក់ងារអភិវឌ្ឍន៍សហប្រជាជាតិ				
១	លោកស្រី ផូលីន ថាម៉េស៊ីស	UNRCO		pauline.tamesis@un.org
២	លោក សូត និមល	UNRCO	012 608 071	nimol.soth@un.org
៣	លោកស្រី Claire Conan	WFP	095 333 430	claire.conan@wfp.org

៤	លោកស្រី អ៊ីវ ចន្ទមុន្នីរ័ត្ន	WFP		chanmoiroth.iv@wfp.org
៥	លោក ហោ ឧត្តម	WFP	096 3818 513	otdam.hor@wfp.org
៦	លោកស្រី Ailan Li	WHO		lia@who.int
៧	លោក កែប វ៉ាន់ដា	WHO	012 333 429	kabv@who.int
៨	លោកស្រី គ្រីស្ទីន ប៉ាកូ	IOM		kparco@iom.int
៩	លោក ចូណាស កូដូវ៉ាហ្គោម៉េស	IOM	078 770 193	jcordovagomez@iom.int
១០	លោក អាឡិចសង់ដ្រា ហួញ	FAO	012 923 229	alexandre.huynh@fao.org
១១	លោក លី ប្រយុទ្ធ	FAO	012 877 407	Proyuth.Ly@fao.org
១២	លោក នីក បឺរែសហ្វត	UNDP		nick.beresford@undp.org
១៣	លោក ម៉ូហីបូឌីន អូស្មាន់	UNDP	095 988 036	muhibuddin.usamah@undp.org
១៤	លោក សុក សុគន	UNFPA	012 992 847	sok@unfpa.org
១៥	លោកស្រី Rizvina Dealwis	UNFPA	092 771 904	muong@unfpa.org
១៦	លោក សុខ វណ្ណា	UN-Habitat	017 662 787	vanna.sok@un.org
១៧	លោកស្រី Foroogh Foyouzat	UNICEF		ffoyouzat@unicef.org
១៨	លោក សាម៉ូអែល ត្រែកឡុង	UNICEF		streglown@unicef.org
១៩	លោក ហេង សន្តិភាព	UNICEF	077 873 776	sheng@unicef.org
២០	លោកស្រី សែនឌ្រៀ ខាផែលេ ម៉ាញូអែល	UNOPS	077 585 840	SandrineC@unops.org
២១	លោក រ័ត្ន តារាពិសួត៌	UNOPS		DarapisuorR@unops.org
២២	លោកស្រី Sarah Knibbs	UN WOMEN		Sarah.Knibbs@unwomen.org

២៣	លោកស្រី ឃុន សុភា	UN WOMEN		sophea.khun@unwomen.org
ភ្នាក់ងារអភិវឌ្ឍន៍ អង្គការអន្តរជាតិ				
១	លោក Seila Samleang	Action Pour Les Enfants (APLE)		director@aplecambodia.org
២	លោក ហុង រស្មី	ActionAid		Reaksmey.Hong@actionaid.org
៣	លោក Sothearith Siyonn	ActionAid	095 559 995	Sothearith.Siyonn@actionaid.org
៤	លោក ភឿក សុក	ADPC	031 7017 777	sok.p@adpc.net
៥	លោក ម៉ាក ស៊ីសសូ	ADRA	012 813 213	marks@adracambodia.org
៦	លោក លៀង រិទ្ធី	ADRA	012 265 870	rithyl@adracambodia.org
៧	លោកស្រី នៅ សុវត្ថា	CARE		sovattha.neou@careint.org
៨	លោក ចាន ណូឡានឌឺ	CARE	089 496 969	jan.noorlander@careint.org
៩	លោក គីម រតនា	Caritas	012 404 924	rattana@caritascambodia.org
១០	លោក អ៊ូ ប្រុស	Catolic Relief Service	012 867 145	brohs.ou@crs.org
១១	លោក Prashant Verma	ChildFund Cambodia	017 333 856	prashantverma@childfund.org.kh
១២	លោកស្រី កែវ សុជាតិ	ChildFund Cambodia	012 487 276	keosocheat@childfund.org.kh
១៣	លោកស្រី Pen Pidorkunthea	Child Helpline Cambodia		kuntheachc@childhelpline.org.kh
១៤	លោក អ៊ុយ សំអុន	CRC	012 916 949	samonn_uy@yahoo.com
១៥	លោកស្រី ឯក សុធា	CWS	012 678 696	ESothea@cwsglobal.org

១៦	លោកស្រី គ្រីស្ទីន រ៉ាសម៉ូសេន	DCA (DanChurchAid)	012 909 978	krra@dca.dk
១៧	លោក ណុប ប៉ូលីន	DCA (DanChurchAid)	092 222 811	nopo@dca.dk
១៨	លោកស្រី Ikali Karvinen	Finn Church Aid		Ikali.Karvinen@kirkonulkomaanapu.fi
១៩	លោកស្រី ថៃ បូណេ	Finn Church Aid	015 787 781	bone.thay@kua.fi
២០	លោក ចាប វិបុល	Food for the Hungry	099 666 039	cvibol@fh.org
២១	លោក យុន ស៊ីណា	Food for the Hungry		ysina@fh.org
២២	លោក នង ស៊ីវុទ្ធថាន	HEKS/EPER	099 537 383	sivouthan.norng@heks-eper.org
២៣	លោក ចេង វីរគ្គ	HEKS/EPER	012 65 55 95	virak.cheng@heks-eper.org
២៤	លោកស្រី Mary McCabe	Helpcode		mary.mccabe@helpcode.org
២៥	លោកស្រី Bernadette Bolo-Duthy	Habitat for Humanity	012 876 302	bboloduthy@habitatcambodia.org
២៦	លោកស្រី អីឌីត វ៉ាន់ វីជហ្គាឌិន	Humanity & Inclusion	012 995 239	e.van-wijngaarden@hi.org
២៧	លោក Chhay Vivodin	ICS-SP		chhay.vivodin@ics-skillfulparenting.org
២៨	លោក Christopher M. Rassi	IFRC		christopher.rassi@ifrc.org
២៩	លោក Rownan (Tony) Fernandes	Mines Advisory Group	012 222 865	Tony.Fernandes@maginternational.org
៣០	លោកស្រី អែនជ្រេ ម៉េរណេ	Mission Alliance	017 989 492	anders@nmakh.org

៣១	លោក ថន មាឃ	MSF		msff-kh-pc@paris.msf.org
៣២	លោក អាហ្វី ខៃរ៉ុល	Muslim Aid	081 555786	khairul.hafiz@muslimaid.com
៣៣	លោក ហ៊ុម សុផុន	Muslim Aid	099 890 898	hum.sophon@muslimaid.com
៣៤	លោកស្រី សូលីន លឹម	Oxfam	089 666 337	Solinn.Lim@oxfamnovib.nl
៣៥	លោក ឃីម សុក	Oxfam		Khim.Sok@oxfam.org
៣៦	លោក លូកាស ឡូបេ	People In Need	095 431 671	lukas.laube@peopleinneed.cz
៣៧	លោកស្រី Alessandra Danovaro	People In Need		alessandra.danovaro@peopleinneed cz
៣៨	លោកស្រី ជ្វៃណែត វ៉ុង	Plan Internationa		gwynneth.wong@plan-international.org
៣៩	លោក ប៉ិល ពិសិទ្ធ	Plan Internationa	017 951 456	Piseth.Pel@plan-international.org
៤០	លោក បារី ជែសិន	Samaritan's Purse	087 888 624	bjessen@samaritan.org
៤១	លោក យ៉ាន សុខុម	Samaritan's Purse	017 621 766	Ysokhom@samaritan.org
៤២	លោកស្រី អេលីសាបែត ភាស	Save the Children	012 833 603	elizabeth.pearce@savethechildren.org
៤៣	លោក រស់ ច័ន្ទបូរិទ្ធ	Save the Children	012 676 239	chanborith.ros@savethechildren.org
៤៤	លោកស្រី Zoe de Melo	Terre des Hommes		z.demelo@tdh.nl
៤៥	លោក Chandimang Hing	The Johanniter		hing.chandimang@thejohanniter.org

៤៦	លោក Chhim Sotheara	(TPO Cambodia)		sotheara@tpocambodia.org
៤៧	លោកស្រី ហ៊ុន បូរាមី	VSO	012 430 392	Boramey.Hun@vsoint.org
៤៨	លោក ប៊ុន ប្រុសពៅ	VSO	015 465 755	brospov.bun@vsoint.org
៤៩	លោក សៃម៉ុនា កាប៉ូកាសេល	WeWorld-GVC	081 987 121	simona.capocasale@gvc.weworld.it
៥០	លោក ប្រែនដុន ព្រីឆាត	World Relief	095 537 157	BPrichard@wr.org
៥១	លោក Daniel Selvanayagam	WVI-C		Daniel_Selvanayagam@wvi.org
៥២	លោក ជា គីមថាន	WVI-C	012 334 547	kimthan_chea@wvi.org
ម្ចាស់ជំនួយនានា				
១	កញ្ញា អានទ្រា ស្តូន	USAID		astone@usaid.gov
២	លោក ភា សាត	USAID		psat@usaid.gov
៣	លោក ចូណាថាន បៃឃើ	OFDA		jbaker@usaid.gov
៤	លោក ចាន់ វិរត្ន	WSP/World Bank	012 557 667	Vchan1@worldbank.org
៥	លោក កៅ ភារម្យ	WSP/World Bank	016 940 852	pkov@worldbank.org
៦	លោក ចុសីហ្វីន ភីធីសុន	Sweden Embassy	023 861 700	josefin.peterson@gov.se
៧	លោក ដេវីត ប្លូច	First Secretary		david.bloch@dfat.gov.au
៨	លោកស្រី ប៊ី សុគន្ធា	EU Delegation		sokunthea.by@eeas.europa.eu
៩	លោកស្រី ជួក បូរ៉ាមី	Japan Embassy	012 795732	bomey.chhoeurk@pp.mofa.go.jp

១០	លោកស្រី ងួន សុគន្ធា	Australian Embassy		Sokunthea.Nguon@dfat.gov.au

ឧបសម្ព័ន្ធទី ៨៖ បញ្ជីឈ្មោះសហគ្រាស និង សិប្បកម្ម

ល.រ	ឈ្មោះ	តួនាទី	ក្រុមហ៊ុន/ស្ថាប័ន	ភេទ	ខេត្ត	លេខទូរស័ព្ទ	ផ្សេងៗ
១	លោក ចាន់សិល្ប សុជាតិ	ប្រធាន	សហគ្រាសផលិតទឹកត្រីកំពត(ទឹកត្រី ទឹកស៊ីអ៊ីវ ទឹកម្ទេស អំបិល)	ប	កំពត/ ភ្នំពេញ	070 686 678 078 686 678	ចែកចាយទូទាំង២៥ខេត្ត
២	លោក លាង ឡេង	ប្រធាន	សហគ្រាសផលិត ទឹកត្រី លាង ឡេង (ទឹកត្រី ទឹកស៊ីអ៊ីវ ទឹកម្ទេស ប្រេងខ្យង)	ប	ភ្នំពេញ	012 880 336 015 880 336	ចែកចាយទូទាំង២៥ខេត្ត
៣	លោក ចាន់ សំណាង	ប្រធាន	សិប្បកម្មសាច់ក្រកនិងសាច់ងៀត	ប	ព្រៃវែង/ ភ្នំពេញ	011 772 040 093 439 877	
៤	លោក គង់ ឡា	ប្រធាន	សហគ្រាសផលិតអំបិលកំពត	ប	កំពត/ ភ្នំពេញ	092 928 314	ចែកចាយទូទាំង២៥ខេត្ត
៥	លោក លាង ហុង	ប្រធាន	សហគ្រាសផលិតទឹកត្រី លីម គីមហុង (ទឹកត្រី ទឹកស៊ីវអ៊ីវ ប្រេងខ្យង ទឹកម្ទេស)	ប	ភ្នំពេញ	092 663 343 016 464 444	ចែកចាយទូទាំង២៥ខេត្ត
៦	លោក ហៃ ចំណាន	ប្រធាន	សហគ្រាសផលិតទឹកត្រី ហៃ ហ៊ួត (ទឹកត្រី ទឹកម្ទេស ប្រេងខ្យង ទឹកស៊ីអ៊ីវ)	ប	ភ្នំពេញ	088 8888546 016 666 908	ចែកចាយទូទាំង២៥ខេត្ត
៧	លោកស្រី សេង ចិន្តា	ប្រធាន	សិប្បកម្ម ខេម ហ៊្វូដ (ទឹកត្រី ទឹកស៊ីអ៊ីវ ទឹកម្ទេស ប្រេងខ្យង)	ស	ភ្នំពេញ	015 747696	ចែកចាយទូទាំង២៥ខេត្ត
៨	លោក សុខ សុវណ្ណា	ប្រធាន	សហគ្រាសផលិតទឹកត្រី	ប	កំពង់ចាម	012 659 714	
៩	លោកស្រី គ្រុយ គីមអៀង	ប្រធាន	សហគ្រាសផលិតទឹកត្រី (ទឹកត្រី ទឹកស៊ីអ៊ីវ)	ស	កណ្តាល/ ភ្នំពេញ	017 989 823 070 755 757	
១០	លោកស្រី ឈីន សុថានី	ប្រធាន	សហគ្រាសផលិតទឹកត្រី	ស	សៀមរាប	0979 424094	

១១	លោក លី ប៊ុនលី	ម្ចាស់	សិប្បកម្មផលិតទឹកត្រី (ទឹកត្រី ទឹកស៊ីវ ទឹកម្ទេស)	ប	សៀមរាប	012 822 218	
១២	លោក ឆុន សារ៉ា	ប្រធាន	សហគ្រាស ផលិតទឹកត្រី	ប	ព្រៃវែង	088 4855400	
១៣	លោក ញ៉ូន វណ្ណារ៉ា	ម្ចាស់	ផលិតទឹកត្រី	ប	ស្ទឹងត្រែង	097 7316846	
១៤	លោកស្រី វិន សុខា	ម្ចាស់	សិប្បកម្មផលិតសាច់ក្រកសៀមរាប	ស	សៀមរាប	092 730 505	
១៥	លោកស្រី លឹម សុខហួរ	ម្ចាស់	សិប្បកម្មផលិតសាច់ក្រកសៀមរាប	ស	សៀមរាប	012 819 995 015 667 644	
១៦	លោក លី សេង	ម្ចាស់	សិប្បកម្មផលិតទឹកត្រី	ប	បាត់ដំបង	012 209 535	
១៧	លោក លី ហេង	ម្ចាស់	សិប្បកម្ម ផលិតទឹកត្រី លី ហេង	ប	បាត់ដំបង	012 377 659	
១៨	លោកស្រី ឡ សេងលាភ	ប្រធាន	រោងម៉ាស៊ីនស្រូវ សេកមាស (លក់អង្ករ)	ស	កំពង់ចាម	097 5777787	
១៩	លោក រស់ សុផារិទ្ធ	ប្រធាន	រោងម៉ាស៊ីនស្រូវ (លក់អង្ករ)	ប	កំពង់ធំ	098 938 888	
២០	លោកស្រី អ៊ុយ ចាន់លាភា	ប្រធាន	រោងម៉ាស៊ីនស្រូវ (លក់អង្ករ)	ស	កំពង់ធំ	012 794 729	
២១	លោក ម៉ៅ ចំណាន	ប្រធាន	រោងម៉ាស៊ីនស្រូវ (លក់អង្ករ)	ប	កំពង់ធំ	017 778 788	
២២	លោក សិលា ទ្បែន	ប្រធាន	រោងម៉ាស៊ីនស្រូវ ហាក់ សែ (លក់អង្ករ)	ប	កំពង់ចាម	010 999 321 060 999 321	
២៣	លោក យ៉េច ឡាន	ប្រធាន	រោងម៉ាស៊ីនស្រូវ (លក់អង្ករ)	ប	ស្ទឹងត្រែង	092 198 987	
២៤	លោក ស៊ី សុថន	ប្រធាន	រោងម៉ាស៊ីនស្រូវ (លក់អង្ករ)	ប	ឧត្តរមានជ័យ	09786879999	
២៥	លោក ប៊ូស ខា	ប្រធាន	រោងម៉ាស៊ីនស្រូវ (លក់អង្ករ)	ប	ត្បូងឃ្មុំ	012 482 238	
២៦	លោក ថន ជា	ប្រធាន	រោងម៉ាស៊ីនស្រូវ (លក់អង្ករ)	ប	ត្បូងឃ្មុំ	011 557 171	
២៧	លោក យឹម ហ៊ាន	ប្រធាន	រោងម៉ាស៊ីនស្រូវ (លក់អង្ករ)	ប	សៀមរាប	017 692 270	
២៨	លោក វ៉ាន់ ធៀប	ម្ចាស់	រោងម៉ាស៊ីនស្រូវ (លក់អង្ករ)	ប	បាត់ដំបង	012 417 583	
២៩	លោក ឈុន ធំ	ប្រធាន	រោងម៉ាស៊ីនស្រូវ	ប	ព្រៃវែង	012 762 999	

			(លក់អង្ករ)				
៣០	លោក ឈិត ប៊ុនថន	ប្រធាន	រោងម៉ាស៊ីនស្រូវ (លក់អង្ករ)	ប	ព្រៃវែង	012 947 776	
៣១	លោក ហួង ឡេង	ប្រធាន	រោងម៉ាស៊ីនស្រូវ (លក់អង្ករ)	ប	ព្រៃវែង	012 553 936	
៣២	លោក ហួរ លុច	ប្រធាន	រោងម៉ាស៊ីនស្រូវ (លក់អង្ករ)	ប	ពោធិ៍សាត់	012 470 088	
៣៣	លោក សុខ ហួត	ប្រធាន	សហគ្រាស ខេ ស៊ី ហ្វ៊ត (ដំណាប់ចេក ស្វាយ សាច់ងៀត)	ប	ភ្នំពេញ	069 323 323	
៣៤	លោក ជួរ ឆេង	ប្រធាន	សហគ្រាស ខេ ស៊ី ហ្វ៊ត (ដំណាប់ចេក ស្វាយ សាច់ងៀត)	ប	ភ្នំពេញ	012 882 737	
៣៥	លោក ទីវ ជុង	ប្រធាន	សហគ្រាស ផលិតសាច់ ប៉ាតេ ៨៨	ប	ភ្នំពេញ	092 888 813	
៣៦	លោកស្រី ចាំង សុខហ៊ង	ប្រធាន	សិប្បកម្មផលិត តៅហ៊ូ យ៉ាង លី អ៊ី	ស	ភ្នំពេញ	012 870 505	
៣៧	លោកស្រី ស សូនី	ប្រធាន	សិប្បកម្ម ផលិត សៀង ស ជនី	ស	ភ្នំពេញ	012 737 270	
៣៨	លោក ជ័យ ស៊ីថា	អ្នកគ្រប់គ្រង	សហគ្រាសផលិតទឹកសុទ្ធ យានស៊ីងអង្គរ	ប	សៀមរាប	061 615 466	
៣៩	លោក សេង ម៉េងសេង	ប្រធាន	សហគ្រាស ទឹកពិសារដប	ប	ក្រចេះ	097 7686889	
៤០	លោកស្រី សុខ ឃីម	ប្រធាន	សិប្បកម្មផលិតប្រហិត	ស	សៀមរាប	017 753 505	
៤១	លោក ទឹម សុធារ៉ា	ប្រធាន	សហគ្រាស វេចខ្ចប់គ្រឿងទេស	ប	ភ្នំពេញ/ សៀមរាប	016 979 888	
៤២	ឧកញ៉ា ស៊ិន ចន្ទី	ប្រធាន	ក្រុមហ៊ុនដឹកជញ្ជូន	ប	ភ្នំពេញ	012 868 525	ដឹកទូទាំងប្រទេស

ឯកសារយោង

⇒ Ref 01 ក្រសួងអប់រំ យុវជននិងកីឡា៖ ផែនការត្រៀមបម្រុងឆ្លើយតបគ្រោះអាសន្នសម្រាប់វិស័យអប់រំ ឆ្នាំ ២០១៩

⇒ Ref 02 គណៈកម្មាធិការជាតិគ្រប់គ្រងគ្រោះមហន្តរាយ៖ សេចក្តីណែនាំបច្ចេកទេសសម្រាប់ការរៀបចំកសាងផែនការ ត្រៀមបម្រុងឆ្លើយតបគ្រោះអាសន្ននៅរាជធានី ខេត្ត ក្រុង ស្រុក ខណ្ឌ ឆ្នាំ២០១៣

⇒ Ref 03 គណៈកម្មាធិការជាតិគ្រប់គ្រងគ្រោះមហន្តរាយ៖ គោលការណ៍សេចក្តីណែនាំស្តីពីផែនការត្រៀមបម្រុងសម្រាប់ឆ្លើយតបគ្រោះមហន្តរាយ ឆ្នាំ២០១២

⇒ Ref 04គម្រោងស្បៀងអាហារពិភពលោក ពង្រាងផែនការត្រៀមបម្រុង សម្រាប់ឆ្លើយតបសង្គ្រោះបន្ទាន់គ្រោះមហន្តរាយទឹកជំនន់ ឆ្នាំ២០២០

⇒ Ref 05 គណៈកម្មាធិការជាតិគ្រប់គ្រងគ្រោះមហន្តរាយ៖ កម្រងបទប្បញ្ញាតិស្តីពីការងារគ្រប់គ្រងគ្រោះមហន្តរាយ ឆ្នាំ២០០១-២០០៦

⇒ Ref 06 គណៈកម្មាធិការជាតិគ្រប់គ្រងគ្រោះមហន្តរាយ៖ ផែនការសម្រាប់ការគ្រប់គ្រង គ្រោះអាសន្នឆ្នាំ ២០២០

⇒ Ref0 7 គណៈកម្មាធិការជាតិគ្រប់គ្រងគ្រោះមហន្តរាយ៖ ពង្រាងផែនការសកម្មភាពជាតិ សម្រាប់ការកាត់បន្ថយហានិភ័យគ្រោះមហន្តរាយ ២០១៩ - ២០២៣

⇒ Ref 08 គណៈកម្មាធិការជាតិគ្រប់គ្រងគ្រោះមហន្តរាយ៖ National and Provincial Risk Assessment, Cambodia 2014, June 2015

⇒ Ref 09 Humanitarian Response Forum (HRF), Cambodia: Contingency Plan, April 2015

⇒ Ref 10 Humanitarian Response Forum (HRF), Cambodia: Contingency Plan, August 2017 (update)

⇒ Ref 11 Cambodian Humanitarian Forum (CHF): Contingency Plan, June 2015

⇒ Ref 12 Humanitarian Country Team, Indonesia: Contingency Plan, 14 Oct. 2011 update

⇒ Ref 13 Joint Government-Humanitarian Partners, Ethiopia: Flood Contingency Plan for 2007 Main Rainy Season in Ethiopia, August 2007

⇒ Ref 14 Joint Government-Humanitarian Partners, Ethiopia: National Flood Contingency Plan 2019, 4 July 2019

⇒ Ref 15 Humanitarian Response Forum (HRF), Cambodia: Situation Report No. 1 – Flood in Cambodia, as of 20 September 2019

⇒ Ref 16 Parliamentary Institute of Cambodia: Review of Current Flood Risk Management System in Cambodia, of 20 September 2019 Research Paper)

រៀបចំដោយ៖